時報

民國念四年四月十二日 星期五

今天本報兩大張本埠另加本埠增刊半張售大洋三分四厘

第一萬零九百八十八號

內政部登記證警字第三三五二號

[illegible]

時報廣告刊例

[illegible]

時報每星期日附送圖畫時報

定報價目 本國及日本一個月一元 三個月二元九角 [illegible]

本劑所含顯微鏡下之四種標準結晶

長命牌 維他賜保命

各大藥房均有出售

維他賜保命對於肺癆病之關係

維他賜保命係由植物界之乙種維他命結晶体丁種維他命及結晶体荷爾蒙複合精製而成而此種結晶体為本廠特聘德國霞飛藥學博士所發明為世界絕無僅有之品其主要功用不獨可以强壯身体抵抗疾病除去煙毒且對於肺癆有改良病勢之偉效據文獻所載天竺鼠之血液具有制止結核菌增殖之用但在乙種維他命缺乏之時其作用顯見減退而對於肺癆病之抵抗力異常薄弱至於丁種維他命則為人体發育上須臾不可離之要素苟感缺乏則骨及齒發育障礙石灰沉着之不足致骨軟化如佝僂病等且丁種維他命具有滋補增加身体之抵抗力之功効而賜保命(女用婦萬靈)結晶体經實驗證明能促進新陳代謝使血液之癢化作用增盛(OXIDATION OF BLOOD)而呼吸率均得增進改善百分之卅並能均衡体內亞脂肪與葡萄糖及其有益之奮興結果能使各官能與精神活潑抵抗力胃納及体重同時大為增加基此數因維他賜保命之對於肺癆病實有佳効而臨診及事實均能證明之治療上如果併用長命新鈣以增營養消炎止血則尤佳如久病未愈兼有貧血者更可併用肝臟結晶体製力活肝當能挽救已消失之紅血球使之增加則治療成績必更完滿可斷言也

主治
神經衰弱 未老先衰 腰痛背痠
腎虧遺精 腦弱失眠 糖尿軟骨
肺病血虧 胃呆便結 白帶不育
經水不調 宮冷奶乏 戒除鴉片

上海馬斯南路廿號 **信誼化學製藥廠發行** 中央衛生試驗所証明無毒

中華書局印行 聚珍倣宋版

洋裝四部備要

預約本月底截止

機會不再

預約請速

洋裝本—便利插架檢閱

敝局以聚珍仿宋版刊行四部備要，凡三百五十一種，分訂二千五百册，計一萬一千三百零五卷，集國學之大成。客冬因各地圖書館學校要求設法減少册數，以便保存，爰有洋裝本之刊行，以原本四葉合一葉縮印，版式放大，與敝局刊行之新中華雜誌同，其大小高市尺七寸七分，闊市尺五寸七分，並為購者隨意選擇起見，分三種裝訂：(甲種)布面金字本，(乙種)布面印字本，(丙種)紙面並裝本。書中字體並不過小，僅較五開本原書縮小十分之三，即原來二號字者約縮為三號字，原來三號字者約縮為四號字，而售價減低一半左右，為讀書而訂購者最宜，蓋改訂洋裝，不特減少册數，且便於插架檢取，更可隨身攜帶也。

加句讀—極易瀏覽閱讀

古書無圈點，閱讀不易，他姑勿論；就史部言，史漢之古奧，遼金元史之難讀，自來為閱二十四史者共感之困難。如加圈點，既因卷帙浩繁，又因人選難得，出版界之有志於此者，並非無有，祇因限於能力，不敢從事。敝局承各界之敦促，不計工事之艱巨，毅然遵命，特聘國學耆宿邵裴子、孫智敏、朱寶瑩、鍾毓龍、王文濡、朱寶瑜、張相、金子敦、李庸、吳汝霖、呂陶、丁輔之、高時顯諸先生，將經部之四書集註及十三經古註，史部之二十四史、資治通鑑、國語、國策，子部之周秦諸子四十種，以及淺近性理書，集部之楚詞、詩文詞總集，詳加句讀，實為我國出版界印行古籍之空前創舉，亦本書之最稱特色者也。

紙張好—選用次橡皮紙

本書發售預約之際，原選定用七十磅次道林紙以橡皮機精印，爰接得各界來函，均謂次道林紙質地雖頗堅韌，但紙面光滑殊甚，反光較强，此為美中不足。敝局素以洽從讀者之意旨為主，用特詳加研討，決將原已購定之次道林紙不用，甘願犧牲，改用次橡皮紙，此種紙潔白無光，不致有損目力，且紙質堅韌，歷久不變色。

預約售價表

組別	內容	種數及卷數	裝訂及册數	定價	預約價一次繳款	預約價分期繳款：預約時繳款	預約價分期繳款：每三個月繳
天字	四部備要全書	三百五十一種 一萬一千三百零五卷	甲種一百册 乙種一百册 丙種二百八十册	七百二十元 六百四十元 五百六十元	三百八十元 三百四十元 三百元	一百〇五元 八十六元 八十五元	四十五元 四十二元 三十五元
地字	四部備要全書(除二十四史)	三百二十七種 八千零六十五卷	甲種七十八册 乙種七十八册 丙種二百二十册	五百七十二元 五百〇八元 四百四十四元	三百〇二元 二百七十八元 二百三十八元	九十一元 七十六元 七十元	三十五元 三十二元 二十八元
玄字	點句本二十四史	二十四種 三千二百四十卷	甲種二十二册 乙種二十二册 丙種五十册	一百四十八元 一百二十二元 一百十六元	七十八元 七十元 六十二元	—	—
黃字	經部	五十五種 一千六百七十六卷	甲種十四册 乙種十四册 丙種四十八册	一百十元 一百元 九十元	五十八元 五十三元 四十八元	—	—
宇字	史部(除二十四史)	四十七種 一千五百零二卷	甲種十五册 乙種十五册 丙種四十册	一百二十七元 一百十元 九十四元	六十六元 五十八元 五十元	—	—
宙字	子部	八十二種 一千二百零三卷	甲種十五册 乙種十五册 丙種四十二册	一百元 九十元 八十元	五十三元 四十八元 四十三元	—	—
洪字	別集	一百零九種 二千六百四十八卷	甲種二十四册 乙種二十册 丙種二十二册	一百七十二元 一百五十二元 一百三十二元	九十一元 八十一元 七十一元	—	—
荒字	總集及詩文評	三十四種 一千零三十六卷	甲種十册 乙種十册 丙種二十四册	六十五元 五十六元 四十八元	三十四元 三十元 二十六元	—	—
點句本	四部備要	一百二十六種	丙種一百十九册	二百六十五元	一百四十元	五十五元	十五元

附註：郵費及損耗費，依一次繳款之預約價，國內各行省及日本朝鮮，照價一成，香港澳門照價四成，新疆蒙古及郵會各國照價九成。

因加句讀已製成之版只得忍痛全部燬去

本書原定本年七月起出書，現因已製成之版，並無句讀，只得全部燬去，重行改製，但第一期出書，為期無多，趕製恐已不及，不得不延至十一月起出書，敝局以此成本損失鉅萬，不惜犧牲，特別優待，仍照原訂預約價發售，概不增價，諸君不過延緩閱讀之時日，諒蒙鑒原也，但事實上如能因敝局之努力加工趕製，或能早日出版，則尤所忻幸也。

中國銀行 交通銀行 各地分支行代收貨款

既免貨款之匯費 又省遞知書信資

敝局為國內各地讀書界採購本局圖書節省匯費及便利起見，先後商得中國銀行及交通銀行之同意，凡國內各界向上海敝局總店惠購圖書、儀器、文具等，委託該兩行各地分支行匯款者，匯費得於約定限度內一律免收，而標明所購貨物之購貨單，亦由銀行帶同寄滬，免收信資。

樣本承索即贈

(乙116)

掃葉山房

舉行春假廉價 一律六折祇售

本號始創明季萬歷年間至今三百多年之老店

要建設中國本位的文化

下列三十六種國貨連史線裝書籍・無疑底！是最有價值的好書・

要建設中國文化・先要保存固有文化・勿失去自己本來面目・所以中國書籍（尤其是關於國學的書籍）當然要保持原本固有狀態・斷不可改訂衆書而又不經久之洋裝式・以貽誤發化・而嗤笑外人也・下列各書・完全是「整理國學」「推求三民主義來源」和「實行新運」等最需要之籍十之八九是本國連史紙印的・并且都是加的本國線裝式・最合參加「中國本位文化建設」者之採用・中國古有線裝書・如復興盛行・他的最大底意義・就是可以抵制一部份的舶來紙料・換言之・即是每年可以多用去數萬件的國產紙料・似乎於民族經濟上・也不無小補・所以誠懇地希望人們採信・

原本影印 四書五經讀本 △中國國貨連史紙十元洋紙六元 廿七册六函
大字詳註 杜林左傳 △中國國貨連史紙三元六角洋紙二元 十二册二函
原版影印 禮記集說 △中國國貨連史紙三元六角洋紙二元 二十册 函
原版影印 胡刻文選 △中國國貨連史紙五元六角洋紙三元二角 廿四册四函
大字精校 評註昭明文選 △中國國貨連史紙十四元洋紙十元 二十六册 函
名家輯評新釋詳註 古文辭類纂 △中國國貨連史紙四元五角洋紙三元 二十二册 函
大字詳註 經史百家雜鈔 △中國國貨連史紙六元洋紙四元 二十六册 函
大字詳註 十八家詩鈔 △中國國貨連史紙十元洋紙六元 廿八册四函
大字詳註 曾文正公全集 △中國國貨連史紙四十四元洋紙卅元 八十册八函
大字新句 曾文正公家書 △中國國貨連史紙四元洋紙二元八角 二十六册 函
殿本影印 佩文韻府 △中國國貨連史紙六十四元洋紙四十八元 六十册六函
同文原本 淵鑑類函 △中國國貨連史紙四十八元洋紙卅六元 四十八册八函

大字新句 百子全書 △中國國貨連史紙廿八元洋紙十八元 八十册八函
正草隸篆 四體大字典 △中國國貨連史紙十四元四種八元 廿八册四函
四大名家 評註史記 △中國國貨連史紙十四元四種八元 二十六册 函
殿本影印 大字四史 △中國國貨連史紙六元 八十册八函
殿本影印 前後漢書 △中國國貨連史紙四十元洋紙廿八元 四十八册六函
銅版影印 西清古鑑 △中國國貨連史紙二十八元 廿四册四函
原本影印 四庫全書總目提要 △中國國貨連史紙二十元洋紙十四元 三十二册四函
小說叢書之一 太平廣記 △中國國貨連史紙十六元洋紙十二元 四十册四函
小說叢書之二 五朝小說 △中國國貨連史紙十六元洋紙十二元 四十册四函
大字增註 三國志演義 △中國國貨連史紙四元五角洋紙三元 二十六册 函
大字加註 聊齋志異 △中國國貨連史紙四元五角洋紙三元 二十六册 函
大字加註 東周列國志 △中國國貨連史紙四元五角洋紙三元 二十六册 函

增加評註 全圖紅樓夢 △中國國貨連史紙五元洋紙三元 二十六册 函
大字加註 水滸全傳 △中國國貨連史紙四元五角洋紙三元 二十六册 函
大字精本 徐霞客遊記 △中國國貨連史紙四元五角洋紙三元 二十二册 函
大字精本 綱鑑易知錄 △中國國貨連史紙四元洋紙三元八角 廿四册 函
大字精本 萬氏詞律全書 △中國國貨連史紙七元洋紙四元五角 二十二册 函
原版影印 國語國策 △中國國貨連史紙七元洋紙五元 二十二册 函
大字精本 段氏說文解字注 △中國國貨連史紙六元五角洋紙四元 十二册八函
原本影印 說文古籀補 △中國國貨連史紙七元 八册 函
大字增補 事類統編 △中國國貨連史紙定價四元 二十二册 函
原版影印 三希堂書寶 △中國國貨連史紙十元洋紙四元 四十八册六函
大字精本 唐詩百名家全集 △中國國貨連史紙二十四元 四十册四函
正續補正 金石萃編 △中國國貨連史紙二十元 三十二册四函

◉優待全國圖書館 ◉特設春假廉價部

今日舉行・春假廉價・期限一月・決不展期・向售實價・在此期內・一律改售・祇售六折・外埠函購・奉送郵費・合購三十元・六折之外・再有九扣・合購五十元・六折之外・再打八五・以此類推・同行批發・何用寄放・機會難逢・各界注意・切勿坐失・

新式標點・各種書籍・定價一元・祇售一折・再打七扣・

外埠函購・郵費加三・不足照補・陳列各書・稍有污穢・

售價一折・至多五折・學校用品・再打八折・

奉送郵費　外埠函購

總發行所棋盤街五馬路口 ◎掃葉山房書局啓 電話九二五一九

國學名著之一

足本 龔定盦全集

一厚册 價洋二元 半價（預約祇售）一元 六種合購（本書僅合）七角

▼下列六大國學名著 價值千金 即日預約 僅十五元・

▲六種名著預約半價

書名	卷頁	價	預約	出書
影印句圈 資治通鑑	三百零四卷計一千一百二十五頁	價洋十元	祇收五元	五月出書
影印句圈 續資治通鑑	三百八十卷計七百八十五頁	價洋八元	祇收四元	十月出書
影印句圈 四史（史記 前漢書 後漢書 三國志）	四百三十五卷計一千零七十八頁	價洋八元	祇收四元	七月出書
影印句圈 文選	七十卷計五百頁	價洋四元	祇收二元	八月出書
影印句圈 十三經注疏	四百十六卷計一千三百九十三頁	價洋十三元	祇收六元	十二月出書
足本句圈 龔定盦全集	計四百零四頁	價洋二元	祇收一元	五月出書

▲合購六種優待辦法

預定期	折扣	原價	實收
在五月底前預定	半價外再打七折	原價四十四元	祇收十五元
在六月底前預定	半價外再打八折	原價四十四元	祇收十七元
在七月底前預定	半價外再打九折	原價四十四元	祇收十九元
在八月份起預定	一律半價	原價四十四元	祇收廿二元

今購名著六種 加贈 資治通鑑讀法 王鍾麒編 一册　國學講話 王鍾麒編 一册

□如同時預約二種以上者亦得照前項折扣通融辦理

（樣本備索）

定盦爲清代大家・學問淹貫・才氣過人・詩文雄奇・隻絕千古・本書分文集、詩集、詞集、年譜四類・梁任公一生醉心自珍詩文・名貴可知・

世界書局

有正書局 最近出版

清湘老人書畫稿一册一元○清宮藏十洲人物臨本一册六角○唐人書羅漢供佛圖一册九角○蔡松原畫冊一册一元○金冬心畫冊神品一册一元○黃秋盦書得碑圖一册一元○鹿牀倣唐宋精品一册八角○康州倣宋元精品一册八角○李晴江花卉冊一元○蕭尺木山水神品一册一元五角○最初拓張遷碑及碑陰一册二元六角○天然竹梅花鳥譜第一集第二集各一元六角○簡明竹譜二册一元四角○祝枝山寫前後赤壁賦一册一元四角○趙松雪書雪賦一册一元六角

上海望平街 南京太平街 有正書局啓

江灣七代女科 蔡松春 蔡柏春 啓事

吾蔡氏女科，歷傳七世，承蒙家推許，[illegible]

蔡光煦律師受任益興印務局常年法律顧問特此通告

事務所四川路三二〇號安利大廈二樓 電話一〇六三一號

張弟明律師代表黃兆河與祁國華脫離同居關係緊要啓事

[illegible]

上海麵粉交易所召集臨時股東會公告

本所依據第十六屆第一次股東常會之決議定於四月十四日午後二時在本所市場召集臨時股東會務希各股東準時惠臨並希於會期前五日內攜帶股票來所領取入場證[illegible]

交通銀行通常股東總會通告

交通銀行股東諸君鑒查本行本屆通常股東總會茲經本會議決定於國曆四月二十日午後一時在上海香港路四號銀行公會開會[illegible]

交通銀行董事會啓 二十四年三月十九日

四明銀行

業務 儲蓄 發行鈔票 創辦年月

辦理存款放款匯兌等業務附設保管箱保管各項貴重物件經營房地產業建築住宅店面出租　專設儲蓄部辦理各項儲蓄存款　經政府特准發行鈔票專設準備庫辦理兌換及準備金事宜　前清光緒三十四年開辦

地址

上海總行 上海南市分行 上海城內分行 上海西區支行 南京分行 南京下關辦事處 寧波分行 漢口分行 [illegible]

其他國內重要各埠均有特約代理處

中國農民銀行（前豫鄂皖贛四省農民銀行）總行公告

本銀行呈奉軍事委員會委員長行營令准於四月一日起改稱今名業經公告在案所有從前以四省農民銀行名義對外簽訂之各項契約合同以及業務上各項存放款項概由本行繼承辦理繼續有效又發行部份所發出印有豫鄂皖贛四省農民銀行字樣之一元券二五角輔幣券流通市面仍舊行使并繼續發行與中國農民銀行流通券同樣有效特此公告

二十四年四月一日

中國農民銀行（前豫鄂皖贛四省農民銀行）上海分行公告

敬啓者本行杭州辦事處所發行之一元流通券及一角、角輔幣券業經呈准在京滬一帶地方一律通用并由上海市政府布告在案除由本行及南京分行十足兌現外并委託

本埠

寧波路上海銀行總行 八仙橋上海銀行分行 中虹橋上海銀行分行 界路上海銀行分行 虹口上海銀行分行 提籃橋上海銀行分行 靜安寺上海銀行分行 霞飛路上海銀行分行 西門上海銀行分行 小東門上海銀行分行 愚園路上海銀行分行 天津路上海市銀行總行 民國路上海市銀行支行 西門上海市銀行支行 市中心區上海市銀行支行 江西路新華銀行總行 靜安寺路新華銀行第一辦事處 老西門新華銀行第二辦事處 楊樹浦新華銀行第三辦事處 霞飛路新華銀行第四辦事處 北京路國華銀行總行 新閘路國華銀行分行 小東門國華銀行分行 八仙橋國華銀行分行 靜安寺路國華銀行分行 虹口國華銀行分行

外埠

蘇州上海銀行 鎮江上海銀行 無錫上海銀行 揚州上海銀行 常州上海銀行 無錫漢口鎮新華銀行 上海北橋鎮新華銀行

同樣兌現特此公告

附抄上海市政府佈告第二二〇號 [illegible]

本行地址 上海北京路三五八號 電話 總理室九三七五六 營業室九三一一七

陸軍中將文前公安局長鴻恩定期開弔出殯公告

茲定於本月十四日上午八時至十二時在天通庵路廣東醫院舉行家祭下午準一時舉行公祭準一時半出殯敬希各機關各團體及各親友公鑒特此公告

陸軍中將文前公安局長鴻恩治喪委員會啓

本星期六上海賽馬

准於本月十三日下午一點一刻起賽凡萬國體育會會員可憑該會會員徽章入場入場券來賓間每位洋五元公共間每位洋一元場內備有西餐茶點定價克己歡迎賜顧

上海跑馬總會秘書處啓

簡明竹譜

竹譜若無善本惟此將最峰簡明寫竹法精刻二大册誠爲畫竹第一佳譜簡明而又極完備高雅而不流入江湖淺近而不入于時俗依此習之決可成爲畫竹名手鐫刻印刷精雅絕倫定價每部大洋一元四角又柯九思竹譜每册七角

上海望平街 南京太平街 有正書局啓

商務印書館 本週出版書

▶宗教◀

東漢宗教史（史地小叢書） 宋佩韋編 （二版） 一册二角五分

宣教事業平議 美國平信徒調查團 徐寶謙等譯 （二版） [illegible]

中國社會病理 （英文本）（二版） 一册四元

Herbert Day Lamson: Social Pathology in China

著者曾任上海滬江大學社會學系主任多年，本書計分（一）生活，（二）健康，（三）婚姻與家庭三部，共二十章，其材料除廣徵國內之著作論文外，并參以著者實地考察所得，每章終附參考書目。

▼社會科學

經濟學淺說（百科小叢書） 王譯初著 （二版） 一册二角

農業金融制度論（村治叢書） 徐淵若著 （二版） 一册九角

杜威教育學說之研究（師範小叢書） 赤野芳人著 林科棠譯 （二版） 一册四角五分

中國近代教育制度（師範叢書） 姜書閣編 （二版） 一册六角五分

全國職業學校概況 中華職業教育社編 （二版） 一册七角

幼稚園教育概論（師範小叢書） 張雪門編 （二版） 一册二角五分

幼稚園音樂遊戲 沈秉廉 沈百英編 （二版） 一册七角

幼稚園新歌 沈秉廉 錢君匋編 （二版） 一册四角

中國經濟改造（大學叢書） 馬寅初著 （二版） 精裝一册四元五角

中國經濟年鑑 實業部中國經濟年鑑編纂委員會編 （二版） 三册十五元

▼應用技術

胃腸病普通療法（醫學小叢書） 袁…編 （二版） 一册一角

電氣裝置規則 國民政府建設委員會制定公佈 （二版） 一册七角

火藥（工學小叢書） 徐守楨著 （二版） 一册二角

自來水（工學小叢書） 朱有騫著 （二版） 一册三角

農作物改良法（農學小叢書） 顧復編 （二版） 一册四角

應用豆科植物概論 彭家元編 （二版） 一册六角

大豆的栽培及改良（農學小叢書） 楊開渠著 （二版） 一册三角五分

實用銀行簿記 謝霖著 （二版） 二册三元

製糖新法及糖業（農學小叢書） 吳卓著 （三版） 一册六角五分

▶史地◀

中國大事年表 陳慶麒編 （二版） 一册一元

中國地理大綱（百科小叢書） 張其昀著 （二版） 一册二角

到青海去 顧執中 陸詒著 （二版） 一册八角

世界大地圖 Wall Map of the World 陶鎔基編 （二版） 一幅二元

重洋怪傑 Lowell Thomas著 容復初譯 （二版） 一册六角

今日之歐洲 鄭公之編 （二版） 一册八角

▶美術◀

西畫概要（百科小叢書） 吳夢非著 （二版） 一册二角

素描入門 俞寄凡編 （二版） 一册二角五分

漢碑隸體舉要 （二版） 一册一角五分

續三十五舉 （二版） 一册二角

北拳彙編（國術叢書） 陳鑄通編 （一版） 一册五角

▶文學◀

詩歌原理（百科小叢書） 汪靜之著 （二版） 一册二角

詩毛氏傳疏（國學基本叢書） 陳奐撰 （三版） 二册一元五角

專集詮評 丁易編 （二版） 一册五角

批本隨園詩話 袁枚著 （二版） 二册四角

仇池筆記 （二版） 一册二角

公牘通論 徐望之著 （三版） 一册一角

公文程式與保管 張鈞編 （四版） 一册八角

〔附註〕 本廣告內所列版次係翻印復業後重版者其加有・符號者係復業後初版書之重版者

免收 郵費 匯費

另印廣告備索

226

電話加價問題 提交西人年會討論

日僑主張從緩實行

本埠外僑納稅人年會，除由工部局提出各項議案外，現又將由納稅人方面提出下列各項議案，[illegible]

商品檢驗局 華茶檢查辦法 北來另定

……現正舉行運菲之綠茶著色取締[illegible]

市黨部今日召各界開會 紀念清黨八週年

華租界臨時戒備一天

今日（十二日）為國民黨實行清黨八週年紀念日，[illegible]（大公社）

暹羅考察團將來華 僑胞陳文添亦將返國

[illegible]

藝展預展會 下午時間延長

昨日（十一日）為倫敦中國藝展上海預展第[illegible]日，[illegible]（中央社）

日陸戰隊 今晨警戒演習

日本駐滬特別陸戰隊、又於昨晚夜半起至今晨天明止、在東西工廠區域虹口[illegible]

滿山紅

慎言

（一一五）

第六回 叮嚀款語病榻續舊歡 悱惻情辭尺書申夙約

前情縮記 [illegible]

趙老頭說：事情既到這地步，我也不固執，只要曾嘯梧肯能就贅我家，我慢慢察看，才能放心。我想趙老如業已屈服這些末節，也不用再爭論，你一定也答應的。現在趙老頭，已經坐汽車，趕到香山，看視他女兒去了！我趕來和你通知一聲，也要趕回去。老弟！這次事，也算天緣湊巧，會落到我手裏，撮合成功，等你就贅趙宅，我給你賀喜。」嘯梧聽了，心上十二分不願意，正要想法把委曲說明，侯七已站起來道：「你住在醫院，不免多開銷，我帶了五十塊錢來，你先拿去應付，不夠，明天，我叫李五送來。」嘯梧要推辭，侯七擱下一疊鈔票便走，嘯梧無可如何。這一天為了這事，心裏只是不好過，想要寫信給詩珂，又想詩珂來信，這樣決絕，泛泛一封信叫她來，她決不肯來的，若是寫一封很懇切的信給她，她的學校定例，學生來信，都要先由訓育主任檢查，一發生誤會，便於她名譽有礙。嘯梧想了好一會，只有叫護士暫打電話把耀明叫來，叫他親到貝滿學校，面找詩珂，約他到醫院面談，耀明道：「我去找她可以，只是她肯來不肯來，我也沒把握。」嘯梧道：「她來不來，另是一個問題，你總得給我去一趟，盡你的力量，替我說一說，她就不來，我也沒話說。」耀明見說，只好趕到貝滿學校，過了半點鐘回來，對嘯梧道：「不行！不行！我在接待室，等了許久，才有人知會我，密斯高病了，不能出來？」嘯梧呆了一呆道：「她真是病了嗎？」耀明道：「他們這麼說，我便這樣回你的話，他是否真病，我也不知道。」嘯梧把頭連搖幾搖道：「我沒有法子，才告你，你給我這樣失望，叫我怎麼辦呢！」耀明道：「這事很平常的，有什麼失望，在我是滿不在乎，密斯高不來，還有密斯趙，你不會耐一時，和密斯趙盤桓呀！你先前不是和密斯高脫離關係，現在又何必再去找她。」嘯梧見他糊裏糊塗說了這些糊塗話，也不必多辯，只說道：「你不知道，若是你處我這境地，只怕比我還難過呢？」耀明笑了一笑道：「有什麼難

標金跌風又烈

速度較外匯為急 結果計降十八元八角

[illegible]

上午

[illegible]

下午

[illegible]

虞姬墩路填 交通恢復

[illegible]（新聲社）

外匯明暗俱長

中央銀行及華商均出 沙遜中國則進

[illegible]

英金

[illegible]

美金

[illegible]

◇金業交易所 [illegible]

◇銀樓牌價 [illegible]

◇海外銀電 [illegible]

◇海外金市 [illegible]

匯豐掛牌 [illegible]

中央銀行掛牌 [illegible]

◇上午 [illegible]

◇下午收盤 [illegible]

美匯 [illegible]

下午市價 [illegible]

債市堅穩 九六繼續過跌

[illegible]

◇華商證券交易所 [illegible]

上午現貨開盤 [illegible]

上海票據交換報告

[illegible]

銀洋錢市

[illegible]

棉市續趨下游

[illegible]

紗市仍無起色

[illegible]

◇紗布交易所 [illegible]

粉麥近漲遠跌

[illegible]

◎上海麵粉交易所 [illegible]

◇維新油餅交易所 [illegible]

▲滬南米市 [illegible]

▲滬北米市 [illegible]

◆麥市氣候不良 [illegible]

坎拿大麥電 [illegible]

芝加哥麥電 [illegible]

利物浦麥電 [illegible]

◇海外棉花兩電彙集 [illegible]

孟買棉市 [illegible]

招商局船期廣告

江大	[illegible]
江華	[illegible]
新天	[illegible]
海晏	[illegible]
新銘	[illegible]
海元	[illegible]
無利	[illegible]
泰志	[illegible]
海順	[illegible]
海貞	[illegible]

影星……有阮玲玉之風（徐文平攝）

麥克爾風播音……

♥李萍倩繼「三姊妹」的新作品「人倫」，爲龔稼農・鄭小秋・朱秋痕・袁紹梅・徐莘園・謝雲卿等主演，據說內容非常偉大，頗有亡命者風味，現已決定十四日在新光大戲院上映。

♥新時代公司出品的滑稽巨片「王先生過年」，業已審查通過，現在金城與新光互相爭奪首映權，而新館代提出一條件，以作解決，如誰先付七千元，即誰奪得首映權。

♥沈西苓導演的兩部新作，㈠「鄉秋」，㈡「船家女」，聽說都要功德圓滿了。

岳楓導演的「逃亡」，各報批評中都有「臨時演員都能做戲」等字樣，查這班「臨時演員」完全爲聯友社的社員，而聯友電影協進社，能有這樣成功，足能爲電影界所注意，以及協助電影之進展。

♥明星公司的「空谷蘭」，「姊妹花」等四部影片，除在蘇俄頗受彼邦人士所讚美外，聞周劍雲夫婦與胡蝶尚欲帶到德國・瑞典・法國・意大利去放映，中國影片又進一步眞實踏上國際了。

♥聯友電影協進社現正從事改組，公推常少白主持該社，但常對各發起人聲言，以前正副社長任內一切事件概不負責，約十五日即可改組完竣。（發白）

聯華情報

▲楊小仲「蛇蝎美人」之後的新作「四姊妹」，爲梁氏四姊妹，賽珍，賽珠，賽瑚，賽琍主演。劉繼群在此片中扮四姊妹之父。

▲王人美萬佐治主演，吳永剛導演之「小天使」，日前在龍華攝取外景，萬極頑皮，呼人美爲「貓姐姐」。

▲聯華攝製聲片股備完全，黃紹芬爲收音股長。

羅納柯爾門在新片"Clive of India"

▲中國影界第一胖人殷秀岑，因祖母病月前離滬北上。已於四日晨返滬。

▲「無愁君子」韓蘭根，婚後偕其新夫人仲雲珍女士往故鄉南通掃墓。

快活林動態

♡快活林公司一九三五年線上的第一聲爲全部有聲對白的巨製「小姨」，爲江紅蕉編劇，閔壽導演，夏佩珍，羅軍，英茵，及冒牌韓蘭根趙突山等主演，現正在積極進行。

♡羅軍是一個英挺年青的新起男演員，現在羅尚未有作品問世，但自主演吉星公司「難姊難妹」之後，各電影製作者均以爲有望的人才而予以非常的重視。現已入快活林，第一片即爲「小姨」。

♡高亞文編劇的「紅菱豔」，初審已經通過，內容完全在感情上描寫，充滿着詩情畫意。閔壽對於這劇本極表滿意，或將由彼導演云。

第二特區地方法院看守所 囚犯滋擾 無法制止

張看守被護孫所長以致受傷

加釘重鐐首席檢察官開庭偵訊

第二特區地方法院看守所、因地位狹窄、人犯衆多、不敷容納、故假愚園路第二特區監獄內一部份房屋作爲東所、收容重刑犯人、計有犯人王桂年・盧銀明・陳小義・劉根生・張金宗・陸三寶・姚占寶・薛鴻慶・徐德標・李振典等十名、因犯殺人搶案綁票等案、經特二法院判明確定徒刑、刑期自三年以至十九年、輕重不等、因該犯等不服判決、向高三分院最高法院提起第二・三審上訴期間、故暫押於看守東所一・二・三・四號監房內、於九日下午五點半時、由該所白長文・三主任入所、命各犯搬至西所（即特二院法庭樓下）監房分住、詎各犯

倔强

反抗不允、齊起鼓噪、叫囂不休、主任等即報告秉看守所長特二典獄長孫雄、前往查訊、各犯皆不服從、膽敢持洋瓶向孫毆擊、當時有特二監看守張和在傍、見勢不佳、即上前救護、用自己身體遮蔽孫所長、以防被擊中致傷、乃張右腿竟被碎洋瓶片

割傷

出血、孫遂急召監獄警衛隊到來彈壓時、王桂年・戚興順・陳小義三犯見事態擴大、竟將碗飯摔碎、各用碗片劃破自己頭部天門蓋或額角、以圖抵制、斯時特二院首席檢察官陳備三君已公畢回寓、聞信即趕往查訊、詎各犯齊稱被看守拖出用木棍打傷、仍

叫囂

無法制止也、乃下令將各犯加釘重鐐、一面請法醫到所驗明三犯磁片劃破傷痕、並報告就近法捕房、派大批探捕赴監所、將各犯提出訊究後、於昨日（十日）下午五時、仍送回看守所、各犯又因晚餐未進爲詞鼓噪一度、即止、至昨晨九時、又爲晨餐渾漫腹飢滋擾、經

制止

後、由所長將該犯等十名移送特二院檢察處、請爲偵查究辦、當經陳備三首席檢察官偕趙書記官特開偵查庭、先據受傷看守張和陳訴各犯行兇反抗、圖擊所長致趕上救護致被擊傷等情、繼命將各犯隔別提訊、俱已串供、王戚陳三犯齊稱被看守用木棍

擊傷

而其餘劉泉生等七犯亦均稱目見看守將犯拖至天井毆打等語、並皆稱捕房送回後、不給晚膳、今晨早飯太晚、故起爭吵、各犯供時、仍面現驕橫、態不畏法、末訊看守所主任文典以出事經過情形後、諭各犯還押再訊

嘉善同命鴛鴦 私願快償

嘉善訊、青年男女戴鶴祥楊婉貞、因婚姻不遂、相偕赴滬、開新東方飯店雙雙服毒、經時報揭載後、戴父幼文見報、即偕同陸晉良君到滬、時鶴祥婉貞、經仁濟醫院施以急救治愈、開三馬路源源旅館、此同命鴛鴦、均已恢復健康、隨於十日開四馬路吳宮飯店四百十六號房間、假大禮堂舉行婚禮、於夜車返善、而天一堂主徐少堂、亦以老翁偶少女、終非幸福、遂默爾而息、

兩少年並頭死

興義旅館 自尋之路 厭世原因 查爲印刷所學徒 處將來無望

愛文義路四九十八號志成印刷所、爲甬東人孫煒芳所開設、有學徒孫增濤（即煒芳之族姪）年十八、金根祥、年十七、二人竟志消頓、對所作辛感不滿、以爲日後之展無希、遂成摧

厭世

之念、於前晚相率潛自離店、偕赴界路第一百二十七號興義旅社開定十五號房間、雙雙吞服鴉片煙自盡、並頭臥於牀上、迨至翌日午後、經該旅社茶役高浩德發覺、當報匯司捕房、飭探高雨卿前往調查之下、當召得救護車、將孫金二名飛送同仁醫院、醫治罔效、先後

身死

屍體併送斐倫路驗屍所、昨晨由特一特院委派唐檢察官蒞所、驗明屍體、首據探捕稟明前情、並稱查得該店主並無將死者等虐待情事等語、又據高浩德

投稱

在該旅社爲茶役、死者於前晚十二時同來開定房間後、即出外、未久而歸、迨至翌晨、曾命我送茶與飲、並命我至午後三時往喚他們、及時呼之、詎竟閉門不應、余遂啓疑、乃從窗隙中

窺見

彼二人均已倒臥牀上、神色不佳、遂報捕房云云、又據孫煒芳投稱一過、唐君遂諭驗得死者男子命根孫增濤、均係生前服鴉片煙毒身死、屍均交其店主孫煒芳具結領殮、

玉美居老班 殺人案宣判

[illegible]

女子被賣遇救星

敷以脂粉正欲出門接客

被拐尚有一女查無下落

姘夫蛇蝎其心

蘇州女子薛三囡、現年二十二歲、向居原籍、早已許字與人、本年廢歷五月初五、將舉行結婚、乃薛素與丹陽人匡金物姘識、今由匡之誘惑、以介紹至上海傭工爲由、被匡及其友周老三、於本月七日領來上海、初住於武林旅館、對於薛女

監視極嚴

如匡周出外、必將房門反鎖、禁薛於內、前日復將薛送至新閘路十八號開設雉妓院之鎮江人馬阿福處、逼令爲娼、事爲總稽查處華探長馮志銘・探目吳漢章偵查、先在北浙江路將匡周二人拘獲、復於夜間十時許、前往新閘路十八號將馬拘獲、並

起出薛女

昨晨解送第一特院刑一庭、捕房律師王耀堂陳明案情、並稱、薛三囡在捕房人員未往起出前、已由馬阿福代薛敷以脂粉、逼令出外接客、乃甫出門、即遇巡邏捕、故復退回、現捕房暫依刑法三百十五條一百十六條起訴、惟據捕房再查悉、匡周兩被告係蘇

誘拐女子

來滬、除薛女外、尚有一女、同來、但至今尚未查得另一女子之下落、故請改期、以便嚴予偵查、繼由薛三囡投證被誘經過、馮世德庭長核供一過、諭當向三被告略詰一過、諭候改期再訊、被告還押、薛三囡暫送濟良所留養、

葉湯被控告

請令償還欠款

所訴主情不符

[illegible]

魚販險死於七斧

「三合會員勇於鬪毆」

捕房律師請嚴厲懲辦

傷勢痊愈到庭陳述被害經過

揚州人馬雙林（又名小皮匠）上月二十八日下午二時、[illegible]

昨

晨姜推事蒞刑三庭研審、工部局律師厲志山起稱、現被害人傷勢既愈、到庭作證、據朱定甫稱、住伯頓路鴻興里十九號、業魚販、與被告認識有年、事前渠着吾往該浴室洗澡、浴畢、吾睡片時、彼乘吾出外購香煙爲由、與在外守候同黨三合會會員專事打架之十餘人言妥、移時吾與他們同走、甫出門口被圍、被首先動手、袖出利斧、向吾頭部猛砍、吾以手臂隔禦、不然此一斧即被劈死、其他傷處、係同黨所砍、並不欠其賭款云云、

質

之被告堅稱、係在滬西惡行凶、餘供支吾、厲律師稱、被告亦係三合會會員之一、該會同人在虹口一帶勇於鬪毆、同樣案件層出不窮、日昨又鬪亦爲打架事斧傷某甲、斷種擧動大礙社會安寧、被告用斧迎頭砍去、欲置被害人於死地、其心毒辣可知、是以請庭上重懲等詞、姜推事諭仍還押、定期宣判、

滬西破兩毒窟

拘獲十人

[illegible]

不給酒資 潑一滿地糞

浦東糞夫惡作劇

[illegible]

猥褻文字 被控

書局經理

[illegible]

探員吸煙 解訊時脫逃

江陰訊、貴陽人匡作籌、前曾在公安局偵緝組任候補探員、因吸煙並假名招搖、經郝公安局長諭令偵緝組在袁王氏家將匡拘獲、日（九日）驗明確有煙癮、解縣送戒煙所調驗、昨送縣訊辦、詎至候審室、匡以小便爲由、乘間從後門逃出、嚴縣長限值日法警三天內獲案、而公安局前後門均有崗警、亦須受相當處分、

「打秋風」失望

尋釁索詐

王小二泅水逃出

朱阿四事發拘究

[illegible]

時報播音講稿欄

職業英語

VOCATIONAL ENGLISH

(Reader)

（每星期五上午十時三十分下午五時三十分播音）

第二十六練習

㈠我們的鄰居很和氣。

㈡救火員非常勇敢。

㈢兩間房屋被毀了。

㈣她買米伙食和食物。

㈤那心碎的丈夫回來了。

㈥他是印刷公司的工友。

參閱職業英語讀本第三十三頁第四和第三節

職業英語第本會話已第二次播音教授了！

上海教本書經售處

正平夫君鑒

妻在家望眼欲穿痛不欲生老哭小啼不成家矣昨收君一函地址全無不知何在心存何意妻難爲人今對方最寬限六天君再不回實行起訴此事更難了矣凡事須要三思暫避不是久計速回速回　汪張氏　四月十日

敬送遺洩古方

[illegible]

救命湯！

外商在我華設廠實施經濟侵略于現時變本加勵逐步進攻尤其對於餅乾糖果食品等大肆侵略我食品界再不厲行自給以求生存則前途更不堪設想我國完備偉大之餅乾糖果廠先後成立者已有泰康馬寶山冠生園三廠均採用最新式機器以謀大量出產供全國之需要每廠出品不下百數十種價廉物美足與外商爭一日之短長而品質實起乎外貨之上既有「抵」「制」尚望能愛國同胞一致提倡藉以挽回利權使國貨事業日漸繁榮則直接間接國人所受之惠不啻一勺救命湯也

上海　泰康食品公司　冠生園食品公司　馬寶山食品公司　同啓

迷魂煙

頭昏目眩　海關候車房匪徒展手腕　不翼而飛

報關行夥計身畔財物

[illegible]報關行、於昨日下午二時許、派夥友某（年約二十餘歲）攜帶鈔洋四百大十元、赴三馬路外灘江海關候車房、[illegible]有往漢口裝太古公司[illegible]江輪出口、[illegible]在候車房坐於椅上、靜候[illegible]、迨至三時左右、突有一衣服整潔之中年男子、[illegible]某談[illegible]、即授以香煙一枝、[illegible]某吸煙不及二數分鐘、頓時知覺失去、頭目昏眩、呆若木雞、兀坐椅畔、直至五時二十分許、[illegible]、乃瞪目無以答、繼而清醒、急在身畔摸取所帶之鈔洋、已早不翼而飛、而該談話之男子、早失所在、[illegible]

老人跌死檢驗

住居[illegible]、年六十一歲、向在怡和碼頭作工度日、前日午間十一時許、與其同伴[illegible]立於碼頭之上、向浦江中眺望、詎有另外二工人、互相嬉戲、一人奔跑向前、一時收足不及、將某撞下、跌落碼頭下三尺底之巨木上、立時受傷、[illegible]送往附近三〇二〇號[illegible]醫治罔效、旋即身死、[illegible]

多貌女郎受騙失身

張素琴痛陳始末

請吃餛飩　如魚吞餌

肉莊主否認誘姦　有指印不難根究

相罵露口風「婚妹」是妻

南匯女子張素琴、二十一歲、頗具姿色、因欲謀自立、故於去秋由鄉來滬找尋工作、賃屋於浦東爛泥渡地方、茲張素琴忽向地方法院刑庭提起自訴、控告該鎮順大鮮肉莊主蔡毛錦及蔡夥蔣松濤等妨害自由、其詞略稱、去年九月間、離家來申作工、賃屋於爛泥渡鎮、該被告等因與房東爲友、所以時相過從、今年正月間、第二被告蔣松濤因偵知自訴人尚未字人、乃乘機略誘、謂彼之店主蔡毛錦（即第一被告）家道殷實、性情誠篤、髮妻已故、尚未續娶、今頗屬意於自訴人、願結秦晉、永偕白首、並稱

一切彼可完全担保

自訴人答以此事當與父母商議後再定、上月二十七日下午（即廢歷正月二十四日浦東俗例是日人家大都做糰子或餛飩以祀灶神）、第二被告蔣松濤來稱、第一被告蔡毛錦托彼邀請自訴人往吃餛飩、言詞異常懇切、自訴人再三推却、奈蔣松濤竭立不去、聲言非同往難以覆命、自訴人不得已、乃

與房東之次子同往

至則被告蔡毛錦堅不放行、復乘機求婚、自訴人答以此事尚未稟明父母、且汝所言是否實在、無從確定、被告蔡毛錦稱爾已成年、可以自立、倘爾不信、我可出立憑據、並囑自訴人稍待、彼即去請書寫、其時自訴人

飲酒途量

神志已不甚清楚、因即稍坐休息、後稍清醒、見被告蔡毛錦尚未回來、自訴人乃擊孩歸家、行至中途、不料蔡毛錦及蔣松濤二人從後趕上、謂據已寫好、強邀自訴人一同回去、由被告蔡毛錦於該據上親蓋指印後、交自訴人收執、至此自訴人乃信以爲真、遂致失身、翌日進餐時、忽見有一

少婦同桌

詢問被告蔡毛錦、答稱係彼之嬸妹、夫死無親、依兄度日、自訴人亦不深疑、嗣後屢催被告蔡毛錦速行婚禮、一再遊延、至上月十四日、蔡毛錦忽與該婦發生口角、各以私隱互相暴露、自訴人至此、始悉蔡毛錦髮妻尚在、爲圖暢私慾、不惜喪天害理、

施行詐術

自訴人不幸爲其誘惑、誤認其詐騙之行爲眞實、而任其蹂躪、查被告蔡毛錦此種行爲、實已搆成刑法第三百十五條第一項及第二項之罪、第二被告蔣松濤明知正犯之情而幫助、實觸犯同法第四十六條所規定之罪、應請一併傳究、並附帶私訴、判令賠償自訴人損失洋三千元云云、昨日上午由關立廷推事開庭審訊、首據自訴人張素琴供訴經過情形、

歷歷如繪

並將被告所立之字據呈案請察、次據蔡毛錦供、廢歷二月初一日、張素琴偕乃母同來我家、且贈給土產、況素琴與我妻爲手帕交、確曾往過數天、並無立據之事、問官得供、以據上既蓋指模、不難核對、質之蔣松濤亦否認有上述情事、並由被告律師朱樹楨起而爲之辯護、問官以原被供詞各執、候展期傳證集訊再核、蔡毛錦蔣松濤兩被告着分別交保候示

漳嵩路刦車　一犯斬決

◎厦門十一日電、漳嵩路刦車案犯尚拘禁者二十六名、十日已將和尚岳明亮一名在漳斬首、

六人食毒魚子死其二

有住閘北京江路草棚拉黃包車之山陽人黃廣毛、其妻昨日下午在外購得河豚魚子回來、當夜煮熟、一家同桌佐飯分食無餘、豈知其後毒發、王廣毛與其子大有不及救治殞命、其餘如王妻黃氏・叔母楊氏・妹婿陳大龍並王之女兒共四人、亦均中毒、經人送至醫院、得以保全生命、

吃河豚　大小五口命危

湖北人陳海林、五十歲、拾荒度日、與妻陳黃氏、仵居

城內傅家街[illegible]、昨日上午十時、陳在外拾得河豚魚子[illegible]、回家烹食、除全家大小四口外、尚有同居一男子亦同食、至十一時毒發、均腹痛欲絕、相率跌倒、旋經陳之同鄉人[illegible]到來、[illegible]、當即投報警察所求救、經劉所長通知北區救火會、[illegible]將中毒之男婦大小五口、送往[illegible]醫院求治、因[illegible]、經該院新醫官[illegible]救治、據醫云中毒已深、恐將不治、

豆腐店主婦　不安於室

托故歸寗　丈夫懷疑

旅館中擒一對

搜出照像解法辦

蘇州訊、酒陽女子黃素貞（二十一歲）（見圖）、家住閶門外朱家莊孫塘橋弄二十九號、去年廢歷三月初、由其母[illegible]氏作主、嫁與現在唯亭開設仲鴻興豆腐店小主仲兆熊（二十一歲）爲室、夫婦感情尚稱和睦、會有在崑山班輪船上任賣票之無錫人朱家麒（見圖・年二十二歲）亦住唯亭、因常行經仲鴻興門首、故與素貞相識、本月六日素貞忽托故歸寗、其夫大戶懷疑、故尾隨來蘇、至岳家、妻未返、乃派人四出找尋、至昨晨始偵悉其妻偕朱家麒、同宿於觀前街大陸飯店三樓三百十號房間、乃率同親友多人前往、時一對無恥男女尚未起身、即將房門擊開入內、雙雙拿獲、並搜出男女同攝之照片一張、送該管公安[illegible]局究辦、

薄利競銷……綢業泰斗

大盛福

全部綢緞呢絨……大廉價……傾全力大削碼

上海南京路石路口

宋伯明

又一無上新貢獻

明日　禮拜六　上午九時至十一時發售

寶康綢廠

最新出品　大雅綢　真絲織花

真絲織成　百折不皺　花樣別緻　顏色文雅　單夾衣料　男女合宜

每尺不滿四角

狂賤場　巨量綢緞　全日犧牲

倘能證明大雅綢非完全眞絲願將該貨全數充公

狂安之瓦匠　刀下作鬼

~夜入友人內室~

圖行非禮　木匠頓起殺心

蕪湖訊、宿春圩和尚橋人錢根銀、業瓦匠、於廢歷正月間、至行春圩修理關帝廟、遇木匠王世和、亦在該廟工作、彼此因而認識、並結爲友、王世和家距廟不遠、錢乃時被邀往王家遊玩、因覩王妻周氏、姿色不惡、遂時存覬覦之心、每以甘言挑逗、氏不爲之動、詎錢竟於二月十七日清晨、乘王在外工作、潛入王家、將王妻周氏撳於牀上、掩住氏口、強行姦污、後被氏夫王世和知悉、乃向錢責備、不應如此、錢聞言而紅耳赤、悻悻而去、前日夜晚、錢又潛至王家附近之草堆旁、意圖再行非禮、適被王瞥見、乃伏於屋角、以覘錢之動靜、迨至魚更三躍之際、果見錢用刀將門撬開、甫入周氏室內、王亦尾隨進房、於是雙方惡言相向、遂致動武、錢所帶之刀、被王奪去、向錢猛刺、錢不支倒地、並割去其勢、當場斃命、出事後經該處第五區公所將王夫婦拘捕、解送法院、報請驗屍、汪檢察官略事訊問後、今（十日）日率同法吏[illegible]忤相驗、

津玩具爆炸三人受傷

◎天津十一日電、日僑十日在天津神社舉行春祭時、東天吉洋行所設兒童玩具貨攤、有玩具爆炸彈爆炸、傷日人桑江・榮敬・華人馮寶清三人、

厦門捕匪死傷兩探員

◎厦門十一日電、十一日夜九時、公安局偵探六十餘、會同日警探十餘、圍台人所設東南旅社、捕豐南封案犯、匪開槍抗鬬甚烈、思明南路一時擾亂、我偵探死一傷一、公安局對緝捕結果守秘、因全案人有十餘正續緝中、

船舶所丁揚人　累及主任

嘉善訊、張匯北九曲田沈家埭地方、農民薛金林、於前日偕同村人三十四、雇座船一艘、往連四蕩進香、於十日廻來、船經嘉善西門跨塘橋東市河、被平湖第六船舶分所臨時巡丁管子規（平湖人）喝令靠船、捐納船照、而此船於往連四蕩時、已照章捐納、管不之信、須呈驗船照、正在尋覓船照時、管巳急不及待、隨舉木段猛向香船擲來、中薛金林胸部、當場暈厥、人事不省、激動衆怒、管乘間逸去、所主任程惠文、被扭獲送縣法院、受傷之薛金林、申請抬驗、在逃之管子規、刻正嚴緝中、

南市拘獲大批煙犯

老北門警察所所長沈振華、據報九畝地春元里四十三號內、有人密設大規模之鴉片煙館、特於昨日午後四時四十分、飭派警長高奎・警士牛振清・江永清等師往圍捕、當場拘獲煙館主王家登（台州人、四十四歲）及煙客劉雲松・趙明生・李全生・李頌生・楊和尚・周兆昆・包阿根・江萬昌等二十一名、並搜獲煙槍五支、煙燈八盞、以及零星煙具甚夥、一併帶所、判令解局法辦、

專利品　自來保暖壺

藏冷保暖　使用便利　餽贈親友　人人歡迎

上海中國自來保暖壺廠出品　漢口路四四四號　電話九四八一六

幼女體無完膚

殘忍的主人

嘉善訊、[illegible]

連四蕩網船會香汛中慘劇

踏傷假扮小犯人　武松母投河淹斃

~婦姊實遭禍滿得其反~

嘉善訊、連四蕩網船會香汛、[illegible]

青年屍　斷喉管　頭部刀傷多處

下美孚棧碼頭發現

威妥瑪路海關水巡捕房六十三及六十六號水巡捕、於昨晚七時許、在楊樹浦外下美孚棧碼頭附近撈獲一男屍、當即送往南市救生局、查得該男屍年約二十餘歲、身穿黑洋布罩衫、黑嗶嘰棉袍、藍毛葛夾襖、而無襯衫、黑斜紋布夾褲、黑條府綢襯褲、鼻煙色紗襪、紫色天津布帶、頸上一刀、喉管已斷、而頭部尚有刀傷數處、顯係生前被人砍殺後拋入浦江無疑、水巡捕房正在偵查中、

鄉女不願偶農夫

聞有搶親意思　訴父要求解約

常州訊、城北第四區郭莊鄉農民毛福壽之次女毛玉琴、二十歲、去年廢歷十二月二十八日、由姊夫高懷牛介紹、與附近黃金村農民高永春訂婚、不料毛玉琴於去年在鄉城[illegible]小學讀書、又與[illegible]、[illegible]、問、你

告發爾父

是什麼意思、答、我的婚約是父母代訂、未得我的同意、是強迫的、問、婚約是何時訂的、答、是去年廢歷十二月二十八日、問、你要與高永春解除婚約、他有什麼壞處、答、他是鄉下人、無知無識的、問、你有什麼知識呢、毛玉琴即面紅耳赤、俯首無詞、問、現在與你有同意的人麼、答、沒有、問、高懷牛是何人、答、是我的姊夫、又是媒人、他們的意思

要來搶我

約在廢歷二月一十八日結婚、我卻出走、想來城到紗廠做工不成、即投婦女會請求救濟、旋訊毛福壽、供年六十六歲、住郭莊鄉、種田爲業、問、毛玉琴是你什麼人、答、他是我的女兒、問、他多少年紀、答、二十歲、九月二十九日生、問、你女何以說五月二十九日生呢、答、他瞎說的、問、你女與高永春何時訂婚、答、去年臘月二十八日、換過三代大帖的、問、你們訂婚時候問過你女否、答、問過的、問、現在你女要自由訂婚、你有什麼說、答、他自由、要什

自由資格

旋訊高餘興、郭壙橋黃金村人、供年二十七歲、我是高永春之胞兄、問、爾弟今年多大年紀、答、二十四歲、問、他本人爲什麼不來、他要毛玉琴嗎、答、要的、問、預定何時結婚、答、約定今年冬間、問、高永春既要毛玉琴、何他本人不到庭、何以要你來呢、答、他有病、所以委我來的、問、毛玉琴說你們已定二月二十八日結婚、答、此事我們不知、周推事訊畢、即一併飭回、下次着高永春到庭質訊、

弒親焚屍

下海爲匪　獲擒鎗決

南通訊、灌雲人謝維俊、因爭產將其父母叔嬸、一併弒害、並焚燬死屍、年來旋入海爲匪、已成一頭目、橫行江北沿海、去冬經水警隊擊散、逃至阜寧、販賣煙土、經其堂弟謝維儀、向水警十四隊告密、擒獲解南通區專員公署、歸中法處審訊、十日經專員亦同奉省府電令、將該匪押赴城東刑場、執行槍決、

失足頭破

虹口三菱公司碼頭停有[illegible]輪船、往來長江、一[illegible]、昨日下午一時許、各小工正在輪面工作、有工人尤阿順（甬人[illegible]）因在輪面立足不穩、跌下[illegible]、[illegible]、由衆工人[illegible]、經該公司帳房報告捕房、立派[illegible]救護車送[illegible]醫院救治、

婦人遇匪

南市[illegible]、[illegible]

缸中溺斃

[illegible]

白濁白帶　贈送試服

[illegible]

南京路抛球場　麗華公司

今天賤賣品

男女衣料　綢緞呢絨　特別賤售

絲毛織品出納　每尺八角、一元半　一尺再送一尺

法國緞背軟緞　每尺一元二角八分　買一尺再送一尺

新花法式綢紗　每尺一元六角各色　華嘰大衣料　每件七元三尺

皮箱部　▲▲▲蘇州震環廠出品　卅寸軟蓋大皮箱每只九元　廿寸半蓋皮箱每只六元七角

以雙絲錦地綢男袍料六元四角　印花衛衛綢旗袍料一元　一美綢旗袍料一元七角　以鐵機湖縐男袍料三元半

襪子部　三百廿針優等蠶絲襪每雙一元二角再送一雙　真蠶絲男襪每雙二元二雙送一雙　新花童襪二角二雙

▲京蘇部發售各式小童毛衫袴每套一元

粵省大雨 三江氾濫

英德全被淹沒
廣韶路車停開 北江水達空前高度
東江堤決溺死多人

◎廣州十一日路透社電、北江一帶連日大雨、致江水氾濫、韶關與英德間已成一片澤國、韶關附近之橋墩座、亦被衝毁、韶關已陷於孤立地位、如江水續漲、則民國二十年之水災、恐將再見、星期二日因英德附近山圮、火車曾停頓數小時、路局已命被淹區域之鐵路職工協同實施救濟工作、

◎廣州十一日路透社電、東江西江與北江水勢繼續高漲、恐粵省將遭嚴重水災、東江上游河源堤裂、致有數村現爲水淹、聞居民溺死不少、並有數千人避居山上、北江水勢仍漲、災區愈廣、廣韶鐵路今日停開、因路橋數座已被沖斷、省政府與慈善機關刻正連絡辦理賑務、（續電）據今夜消息、韶關之水已落兩寸、北江情勢更見惡劣、江水已達前所未有之十八尺之高度、英德全被淹沒、許多房屋僅露屋面、韶關與北江間之路堤、僅距水面九寸、如水續漲、則火車即不能通行、

◎香港十一日電、粵東西北三江潦漲、東江之惠州、博羅、北江英德、清遠等、盡成澤國、粵路局已派員工赴英德站修路、各機關善堂亦準備救濟防潦、

美國提高銀價
積極進行白銀政策
世界銀價將繼長增高

◎華盛頓十日路透社電、此間官場認羅總統今日將購銀價格由六角四分五增至七角一分之決定、已表示美政府較前更積極進行白銀政策之決心、一般輿情以爲此舉表明政府將繼續進行其兩積大批銀準備之政策、白銀派所主張一盎斯白銀須值一元二角九分之價格、今乃愈進一步、據許多專家之意見、美國提高銀價之立即影響、將爲世界銀價之繼長增高、若干觀察者認當局此舉、至少半由於國會白銀派之壓力、蓋彼等作提高銀價之運動已有多時也、

驟漲起六分半

◎華盛頓十日國民社電、美政府今日提高銀價每盎斯至七角一分、收購國內新出礦之白銀、財部官員因世界銀價飛漲、召集會議、旋即公佈此事、財長毛根韜在召集幣制顧問會議前、曾與羅斯福總統會談、毛氏於離白宮時謂、如世界銀價每盎斯超出六角四分半、則財部將提高新出礦之銀價、使其與之相等云、事前總統表示考慮此事、

◎華盛頓十日路透社電、估計財部所須付之銀價、既已增高、則國家須多付一萬萬元強之經費、以期履行白銀收買案之條文、據財部人員稱、此案終將使政府收買價值九萬五千零九十六萬七千元之白銀、財部收買礦銀每盎斯七角一分之價格、

其所以成立者

因鑄幣稅由五角減至四角五分也、依有八・五九九・七四三・〇〇〇元之黃金供給之根據而計算、白銀收買案下所須收買之白銀、則國庫應有價值二・八六六・五八〇・〇〇〇元之存銀、方符合黃金七五與白銀一一五之比率、查財部現有之存銀、僅值九一五・六一四・〇〇〇元、

英倫方面意見

◎倫敦十一日路透社電、美國白銀政策、現又爲一般視線集中之點、據銀市經紀人之意見、世界銀價之追隨美國國內高價、僅爲時日問題、倘世界銀價隨之高起、則美當局又將提高國內價格、直至將來白銀派所抱白銀每盎斯售價一元一角九分或金銀十六對一比價之夢想實現時爲止、美國購銀政策、當待有若干進行、此爲白銀看高之要點、

將使中國困難

銀市經紀人及銀行家指美國之行爲、將使中國貨幣困難、愈形尖銳化、蓋以中國白銀之輸出將更多也、衆聞報今日謂銀價續漲之責任、由美國負之、美國領袖似決計欲推毁中國貨幣標準、如美國今後仍不顧一切、向其目的進行、則惟有勸中國趕速另立貨幣新標準耳、金融界中人早已料及羅總統增高國內銀價之決議、蓋以世界銀價既已漲起、渠顯然未可在外出價高於國內也、英鎊既跌、中國白銀輸出亦減、而美國在購銀案下所需之白銀、又復大增、故銀價之高漲、似不可免、世界金融未必受其影響、就中國而言、其惟一解決方法、在脫離白銀而與他種通貨相連結、

滕爽案決於夜間秘審
旁聽二千人發現磚石

◎北平十一日電、劉遂案、原定十日晨十時開審、旁聽八時起即逾千人、後達二千、擁擠不堪、途中止審訊、午一時衆始散去、法院旁聽席上發現磚石甚多、法官恐出危險、決延至十日後晚間秘審、

黃金集中美國
占世界總額百分卅九
達八十五億九千餘萬美元

◎華盛頓十日電通電、美國財部發表政府所有之現金總額、達八十五億九千九百七十四萬二千九百九美元、爲有史以來現金集中一國之最大數量、而由各國運往美國之金、依然不絕、先週末又新到一千九百五十五萬八千五百五十六美元、故造成此新紀錄、又美現在之金所有額、爲世界總額百分之卅九强、

東京地皮下陷
十四年來低下二尺六寸
水害甚巨決興護岸工程

◎東京十一日華聯社電、據東京市調查、東京隅田河東部（江東地區）、於最近十四年間、地面沉下二尺六寸許、年來因此湖水沖潰、江東地區所受水害甚巨、東京市有所鑑之、決以工費二百七十萬元、興起護岸工事云、

中央今日舉行清黨紀念

◎南京十一日中央社電、中央黨部定十二日晨九時開清黨紀念會、已推葉楚傖出席報告、十一日業由秘書處通知各委員各機關

修葺黃陵

◎西安十一日電、民族掃墓節過後、中央代表邵元沖鄧家彥等尚留省稍息、邵力子特導往游西安附近各勝蹟、並商談、以黃帝陵廟破毁不堪、決設法修葺、爲使此次掃墓永留紀念、決將此次中央地方祭陵祭文鐫碑豎立陵前、現定日內赴醴泉謁昭陵後、即往游華山、

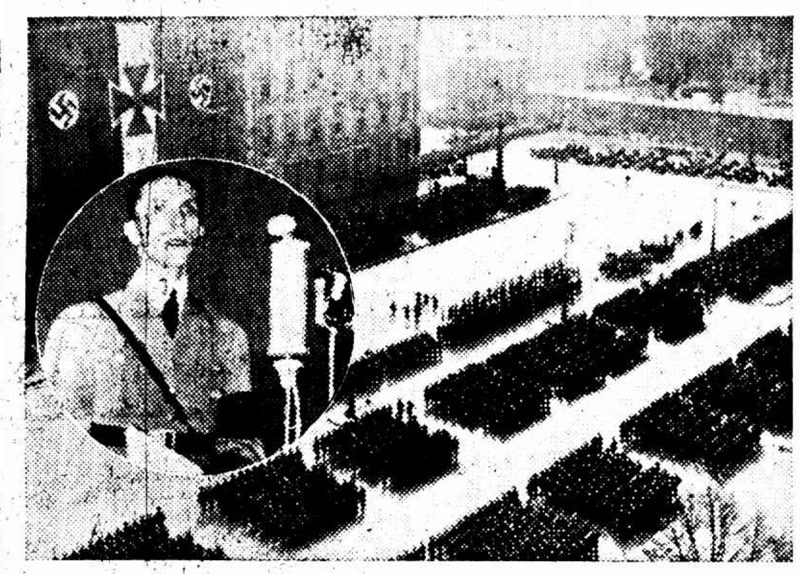

德國三月十七日舉行大戰陣亡將士招魂祭同時檢閱國防軍（左邊）爲重整軍備宣傳部長戈培爾

黔匪主力
渡清水河東竄
龍里殘匪南竄被截轉向西竄

◎重慶十一日中央社電、貴陽來電、匪主力自六日起、由影花渡新渡口牛渡水尾分途竄越清水河、似由甕平間地向舊州方面東竄、七日午濫田灣水尾一帶尚有匪後衛隊、七日晚可渡河、我軍正尾匪窮追、並分道截剿、

◎貴陽十日路透社電、黔省中央政府軍雖力圖與共匪作一大決戰、而共匪仍取避戰策略、共匪停止東竄湘省後、政府軍希望於距貴陽約二十哩之龍里痛擊之、詎昨夜匪之主力經迂曲之山徑疾向南退、繼受政府軍之壓迫、轉向西進、匪軍携有上覆紅布之棺木一具、如棺中之屍非係朱德、則亦必爲另一重要匪首無疑、據俘匪確切聲稱、朱德已因傷喪生云、

黔省地稅蠲免一年

蔣軍委長見黔民困苦萬狀、多有鬻其子女以納捐稅者、甚加憫憐、今日下令蠲免黔省地稅一年、又名省軍廢棄向民間徵糧之習慣、貴陽自政府軍抵後、閭閻安堵、商業欣欣向榮、日來新增商店多家、兵士購物、皆付現貨、商店主人甚爲感悅、蓋以一反舊日强賒之習慣也、省民定四月十五日舉行大會、表示對蔣軍委長之感忱、蔣以此舉荒時廢財、力止而罷、

蕭次修任渝關監督

◎重慶十一日電、二十一軍軍部顧問蕭次修、奉部委任渝關監督、即就職、

大條長七五

◎倫敦十一日路透社電、今日倫敦大條銀價近期二十九便士八七五、遠期二十九便士八一二五、近遠期皆較昨價長七五、

又電今日午後、倫敦對紐約匯價如下、英金一鎊合美金四元八角三分六二五、美金一元合英金四先令一便士六二五、

今晨國外商電

◎紐約市場十一日電訊

品名	前日收盤	十時開盤	十時四十分	十一時	十一時廿分	十二時四十分
七月期美棉	一一・二九	[illegible]	[illegible]	[illegible]	[illegible]	[illegible]
十月期美棉	一〇・九一	[illegible]	[illegible]	[illegible]	[illegible]	[illegible]
九月期加銀	六四・八〇	—	[illegible]	[illegible]	[illegible]	[illegible]
九月期加銀	六六・一〇	—	[illegible]	[illegible]	[illegible]	[illegible]
七月期橡皮	一一・五五	[illegible]	[illegible]	[illegible]	[illegible]	[illegible]
九月期橡皮	一一・七〇	[illegible]	[illegible]	[illegible]	[illegible]	[illegible]
九月期支麥	九六・七五	—	[illegible]	[illegible]	[illegible]	[illegible]
七月期支麥	[illegible]	—	[illegible]	[illegible]	[illegible]	[illegible]
九月期坎麥	[illegible]	—	[illegible]	[illegible]	[illegible]	[illegible]
英對美匯價	四元八角四分六二五	四元八角三分六二五	[illegible]	[illegible]	[illegible]	[illegible]

◎倫敦市場十一日電訊

品名	前日收盤	上午十時	十一時	十二時	下午一時	二時
英對美匯價	[illegible]	[illegible]	[illegible]	[illegible]	[illegible]	[illegible]
英對法匯價	[illegible]	[illegible]	[illegible]	[illegible]	[illegible]	[illegible]
倫敦金市	[illegible]	[illegible]	[illegible]	[illegible]	[illegible]	[illegible]
倫敦大條近期	[illegible]	[illegible]	[illegible]	[illegible]	[illegible]	[illegible]
倫敦大條遠期	[illegible]	[illegible]	[illegible]	[illegible]	[illegible]	[illegible]
九月期倫敦麥	[illegible]	[illegible]	[illegible]	[illegible]	[illegible]	[illegible]
九月期倫敦棉	[illegible]	[illegible]	[illegible]	[illegible]	[illegible]	[illegible]
七月期橡皮實價	[illegible]	[illegible]	[illegible]	[illegible]	[illegible]	[illegible]
九月期橡皮實價	[illegible]	[illegible]	[illegible]	[illegible]	[illegible]	[illegible]

鍾旅入永順城
收復永城塔臥捷電

◎沅陵十日中央社電、永順塔臥同於八日克復、六二師鍾光仁旅進據永城、十六師所部跟進、李縱隊已進據塔臥、奪獲甚多、殘匪向龍山西竄、

◎長沙十一日電、永城塔臥、已經我軍克復、據[illegible]、[illegible]

四月底將屆
銀錢業量力通融

本埠訊、滬工商業鑒於市面蕭條、對於四月底到期之借款、曾要求予以通融、今錢業同業公會已議決、轉告各會員錢莊、但工商業以四月將屆、均已自行設法、俾安渡此難關、至於中央中國交通三銀行、爲間接救濟工商業計、對銀錢兩業拆放請求、照民國二十三年總結帳之辦法辦理、每日由中央銀行公佈日拆行市、

滬商會再呈財部
撥欵救工商業
迅予批准信用小借款辦法

◎南京十一日電、滬市商會前據工商業請求、擬訂工商信用小借款辦法大綱四項、於月前呈送財政部採納施行後、刻以尚未奉批復、特再呈財政部、請迅予批准、即日撥款、以便會商金融業組織團、定期實施、

孔祥熙下週返京

◎南京十一日電、財部息、孔財長定下星期一來京、出席國府紀念週、報告念一・念二年度國家預算及財政狀況、

法財長親自開動機器
開始鼓鑄新金幣

◎巴黎十日哈瓦斯社電、政府前下令自行鼓鑄每枚一百法郎之金幣、此項金幣於本日開始鑄造、由財長雅曼瑞親自開動機器、鑄成第一批之金幣、各界人士到場參觀者甚衆、雅曼瑞旋發表演說、謂目前國家形勢、使金幣得以重行流通市面、法國幣制穩定、實係公衆要求之結果、使法國人民咸叨其利、蓋物價之最後安全基礎、必使經濟政組而後可獲得也云云、現鑄金幣、現將加緊進行、至一九三六年、造幣廠每年當可鑄幣十九萬萬法郎、

羅斯福表示
棉花手續捐暫難廢除
將切實宣布繼續棉花借款

◎華盛頓十日路透社電、羅總統今日語新聞記者、棉花手續捐一經廢除、則工賑案將無款可撥、以充救濟棉農經費、如果廢止、則須於工賑案外另行設法以助棉農云、參院農業委員會主席史密士今日於羅總統與國會議員會商後、預料當局將於星期六日以前切實宣布、在一九三五年內繼續棉花借款、

黃郛日內將由杭入京

行政院駐平政務整理委員會委員長黃郛、赴莫干山休養、迄已月餘、昨據接近黃氏者稱、黃病已大致痊愈、將於日內由杭直接入京、就內長職・其夫人沈亦雲女士、曾於星期日送其女公子等來滬入學、業已於前晚偕參事徐鴻賓等返莫干山、不久將隨黃氏由京杭國道入京、至北寧路局長殷同到杭後、並未來滬、或將隨黃同道入京、亦未可知、平政會顧問殷敬獻、於昨晚入京云、

宋哲元抵滂江晤德王

◎張家口十一日中央社電、宋哲元等十一日午抵滂江、德王迎至二十里外、旋赴德王府、德王設宴款待、宋等在德王府參觀德王學生隊及毛織工廠、定十三日返張、

中常會通過修正
黨國旗製造使用條例
公葬石青陽並給子女教育費

◎南京十一日電、中央十一日晨八時開第一六六次常會、葉楚傖主席、決議（一）修正黨國旗製造使用條例第一條條文、並通過製售黨國旗商店管理辦法、修正條文（凡製造黨國旗之商店、須分別呈經政府核准、其管理辦法另定之）（二）關於故委員石青陽之喪、[illegible]公葬、並給子女教育費、（三）任用[illegible]、（四）四月十一日[illegible]、（五）下星期一中央紀念週推[illegible]報告、

製售黨國旗商店管理法

◎南京十一日中央社電、中常會通過之製售黨國旗商店管理辦法原文如下、第一條、本辦法依黨國旗製造使用條例第二條之規定訂定之、第二條、關於黨國旗之製造、由中央宣傳委員會會同內政部指定或許可之商店承製、依照規定價格、批發各地商店銷售、其他機關團體商店、概不得自行製造、第三條、指定或許可之商店承製黨國旗、應遵守黨國旗製造使用條例第一條之規定、第四條、指定或許可之商店承製之黨國旗、應受中央宣傳委員會及內政部之監督、第五條、關於黨國旗之售價、各地商店均可自行向中央指定或許可之承製商店接洽承銷、但須呈准當地黨政機關備案、第六條、各地黨政機關對於銷售商店、應隨時加以監察、第七條、黨國旗之售價、全國劃一、由中央審定、另表便行、第八條、凡製造銷售黨國旗者、如違反本辦法規定時、得沒收其製售之黨國旗、並得處其製造銷售者以罰鍰、第九條、本辦法經中央執行委員會通過、送由國民政府公布施行、

和縣土地陳報風潮
鄉民集衆擬入城請願
縣府請兵已開往鎮懾

◎蕪湖十一日電、和縣民衆反對土地陳報辦理不善、十日集千餘人、擬入城請願、經劉縣長派保安隊制止、雖退散、但仍嚴重、該縣來蕪請兵、十一日晨由彭旅派朱營開和彈壓、

監獄中仇殺
冀第三監獄同時兩慘劇
一囚目盲一囚洞胸命危

◎天津十一日電、冀省第三監獄囚犯葛本元・張藍子・均以殺人罪處無期徒刑、同在紡毛廠服役、二人積有仇隙、十一日晨葛用鐵條刺張洞穿胸部、性命堪虞、又囚犯谷寶山、將同監犯劉書元兩目用土揉瞎、經監獄當局併呈法院訊辦、

怨女癡男
再度對簿
王玉蘭上訴 既辯[illegible]
訴○不○得○直○心○猶○未○甘

住居西藏路平樂里五號之天津女子王玉蘭、廿三歲、前延律師具狀向第一特院自訴某大學學生孫善福誘奸、並侵占飾物等情一案、初審判決、孫宣告無罪、附帶民訴、原告之訴駁回、各情已誌本報、茲王玉蘭不服判决、延律師向高二分院提起上訴、昨日午後由刑庭長郁[illegible]周翰兩推事蒞庭傳訊、上訴人王玉蘭身穿灰色短袖綢旗袍、足穿藍色高跟皮鞋、[illegible]偕其代理律師準時到案、而被上訴人孫善福、則西裝革履、態度自若、站立被告欄內、即據王玉蘭投稱、與孫在[illegible]大中里相識、因孫自稱爲我父之學生、遂開始談話、互道身世、此後即時相往來、感情漸密、孫即表示中饋猶虛、願娶我爲妻、致被其言所惑、偕往逆旅開室歡敘、後租屋於四馬路福致里[illegible]樓上同居、當時並與偕去[illegible]戒指飾物、偽稱代爲存貯於保險箱、並交我圖章一枚、謂將來可以憑章取物、我當時以爲被告既有夫婦之關係、其飾物、即我之身體、亦已付託、故相信不疑、不料孫此後即變態度、將我棄如敝屣、所有首飾、全被吞沒、而我與孫雖未結婚、但已訂婚、有合攝之照片爲憑、今原審判決孫無罪、心實不甘、因此上訴云云、詰之孫善福、供、自與王女在新世界遊戲場相識後、知彼爲[illegible]中人、曾在仙樂舞[illegible]當舞女、後[illegible]甲容芳陳玉梅等爲寓、我時往該處、[illegible]、所費不下千金、[illegible]南京[illegible]、並無欲娶彼爲妻、及侵占首飾之事、[illegible]、由兩造律師[illegible]辯論、[illegible]本案候十八日下午宣判、

南敏排球隊今日由杭來滬
明天戰楊樹浦 後天戰東亞

華北排球霸主南敏排球隊定於今(十二)日由杭來滬、將下榻於復旦大學、該隊擁有金阿督等健將、實力異常雄厚、杭校長人張鑄祜、亦以鄉誼關係、加入助戰、在滬比賽、約有三四場、現已排定兩場、昨(十二)日下午四時戰楊樹浦隊於滬江大學、十四日午後三時戰東亞隊於東亞體專、聞群力隊已向該隊下戰書、江灣健兒亦將與之作一幕臨別賽云、

全運籌委會 舉行首次常會
今日上午九時在市府會議室 討論各組人選各項規程

全國運動會籌備委員會第一次常務委員會議、定今日上午九時半在市政府會議室舉行、除常務委員均出席外、副總幹事亦列席會議、玆錄其會議程序如下、㊀開會、㊁報告事項、㊂討論事項、㊀各組股人選案、㊁競賽委員會組織簡則案、㊂審判委員會組織簡則案、㊃本會辦事細則案、㊄大會競賽規程案、㊅審定大會各項運動比賽規則書案、㈦各組股工作計劃案、㈧網球比賽規程修改條文案、㈨規定本屆大會表演項目案、㈩大會總錦標記分方法案、

西聯足球 裁判員服務表

星期六(十三日) 甲組 猶太對東華 [illegible]
甲組 西捕對法商 [illegible]
星期日(十四日) 甲組 東華對字林 [illegible]
戊組 [illegible] 決賽……上午十時舉行

中青籃球

▼前晚結果
海風勝雅廬 二十九比二十一
復旦勝中法 二十比二十七
民立勝海青 (海青棄權)

商務印書館 本週新書一覽

四月八日 中國兒童歌謠 英文本 Ruth Hsu選譯 一元
沈約年譜(中國史學叢書) 馬導源編譯 二角五分
四月九日 傳青主徵君墨蹟 二元二角
黃端木萬里尋親圖冊 肥遯廬收藏 二元八角
四月十日 中國近代教育史 英文本 蔡維藩著 二元
中國地圖 [illegible] 一元二角
四月十一日 高級會計學習題答解(立信會計叢書) 陳文麟 甘允壽 答解 三元
林文忠公年譜(中國史學叢書) 魏應麒著 七角
正法念處經閻浮提洲地誌勘校錄(尚志學會叢書) S. Levi著 馮承鈞譯 二角五分
四月十二日 青年陸軍常識 王錫綸編譯 五角
王覺斯八關齋記(李墨巢收藏) 一元二角
王覺斯分書八關齋記(李墨巢收藏) 一元
四月十三日 法律教育 孫曉樓著 七角
民法物權(新時代法學叢書) 胡長清著 五角
初拓董夫人墓誌 陳敬伯收藏 三角

二十四年四月新書 特價六折或七折 本月底截止 另印簡章備索

通信現購 本館出版各書不收郵費 其他各地 各地中國銀行 上海銀行 金城銀行 浙江興業銀行 匯款 購書者并發行所 免收匯費 另印簡章備索

黃益壽醫師 割除包皮過長

診所 愛多亞路嵩西路口[illegible] 上午九時至十一時 下午一時至六時 星期日照常

精製補腦補血補腎
人中寶
遺精治弱唯一補品
各埠藥房均有出售
上海四馬路 太和大藥房總發行

全運會開幕時 有五千小學生表演太極操
訓練日程規定七次

訓練班昨行開幕禮

本屆全國運動會開幕時、經第一次籌會決定、由本市小學生參加太極操表演、市教育局為謀各校參加表演整齊劃一起見、特先舉辦太極操教員訓練班、指定小學校體育教員參加受訓、玆於昨日下午四時在樹基小學舉行典禮儀式、行禮如儀後、首由主席潘局長報告、略謂開辦太極操教員訓練班、指定參加表演之各校體育教師、都應入班、並請褚民誼先生担任導師、每星期日訓練一次、將來並分別到各小學校檢閱、挑選一部份學生、但至少有五千人能參加開幕表演、次由褚民誼氏致詞、當場參演一過、聞昨日已到有四十一校、五十一人、其訓練日程如下、第一次本月十九日下午三時至五時、第二次二十一日下午三時至五時、第三次二十六日下午三時至五時、第四次五月五日下午四時至六時、第五次五月十二日下午四時至六時、第六次五月十九日下午四時至六時、第七次五月二十六日下午四時至六時、

白虹隊將與精武會合併
因◇擴◇充◇隊◇務◇及◇經◇濟◇關◇係
白虹定星期日召開隊員大會決定一切 並正徵詢程貽澤與薛學海兩君之意見

白虹隊田徑隊成立有年、隊務發達、現為鞏固並擴大起見、將與精武體育會合併、緣白虹與精武、向有淵源、白虹原名虹口、虹口隊為精武出資所創立者、嗣後白虹獨立、但仍時仰精武之資助、近來白虹因經濟關係、及擴充隊務計、故實行與精武合併、白虹與精武合併後、將來白虹隊名上、將冠以精武主辦字樣、日前白虹職員會、已通過此議、並派康孔昭向精武體育會接洽、雙方意見、極為接近、惟白虹以事關隊之組織、問題重大、已決定於本月十四日下午三時、假座北四川路郵政總局對面之郵政職工俱樂部、召集隊員大會、討論此案、以示慎重、當即宣告合併、此外該會又派總幹事康孔昭君面謁程貽澤君、面謁程貽澤、並徵合併同意、一面函徵薛學海意見、刻正托陳劭、孫惠培二人、轉致該項意見、因程、薛兩氏、愛護白虹、至為關切、故白虹必須徵得兩氏意見、

今夏青島中心
體育界集會

我國選手夏令營及體育教員暑期講習會、均定今夏在青島舉行、全國體育協進會並乘各地體育界人士均聚集一處之機會、並同時舉行全國體育討論會、

學校體育場開放原則
教育部社會教育司擬定

教育部社會教育司、為使民衆得運動之機會起見、在日前教部體育委員開會之時、曾有開放學校體育場供民衆從事運動之提案、當場爭辯頗烈、應如何使此動議得有完善之辦法、推行有効、實有待於從長之計議、玆將原提案人所訂開放原則錄下、以供體育界參考、㊀運動時間、應不妨礙學生課內時間之運動、由各校自行酌定、[illegible](甲)須利於推行民衆者、(乙)須適合於個人或少數人練習者、(丙)須用器具[illegible]、㊁[illegible]指導員、國術家、或學生中具有體育[illegible]當地公共體育場長、體育局會同當地主管體育之行政機關及[illegible]、

華光 五屆運動會職員聘定

華光田徑隊、將於本星期日在[illegible]立上海中學田徑場舉行第五屆運動會、[illegible]該隊已延聘[illegible]京中央軍官學校教官[illegible]、[illegible]

優游籃球

▼昨賽結果
中央勝郵務 四二—一三四
南光勝商工 六二—一八
火雞勝[illegible] 六七—四九

▼今晚秩序
男青—大中 六時
優中—華聲 七時
註●中央與[illegible]之改期、

▼今晚秩序

時間	隊名	組別	裁判員
五時正	興業—家名	[illegible]	[illegible]
五時三刻	架光—國光	學二	[illegible]
六時半	浪隊甲—浪光學	一	[illegible]
七時一刻	新公星—永星	商二	[illegible]
八時正	虹光—家庭	商一	[illegible]
八時三刻	令域—健隊	商三	[illegible]

(附告)青中與少年改在四月二十日下午五時正舉行、

江灣越野賽跑前奏曲
俄僑英尼斯法軍均有奪標希望 上聯背城借一五名之內無問題

科學[illegible]

西人青年會主辦「江灣六英里國際越野錦標賽」、將在星期日(十四日)如期舉行、參加各隊、在實力[illegible]、國際[illegible]、決定誰是上越野的霸主、我國參加的隊伍、雖然實力稍遜、但也有火併的餘地、他們努力到底、不要半途而廢、也未始沒有希望吧、現在以各隊實力比較、作成下面的預測、

各隊實力

此次參加比賽者共十四隊、華人佔五隊、還有個人參加者有十三人、(參見十日本報)茲於第一屆[illegible]、俄僑會・法軍・英尼斯甲隊三隊、都擁有健將多人、實力無甚參差、究竟[illegible]、現在很難定判、俄僑會的[illegible]、[illegible]

利用軍警權力輔助民衆體育方案

軍警方面
訓練幹部人材
[illegible]
訓練所及期限
[illegible]
訓練經費來源
[illegible]
運動器具概算
[illegible]
利用軍警舉例
[illegible]

組上聯隊

失敗主因

省立中學體育會議
浙教廳定期召開 五月六七兩日在廳舉行

杭州訊、浙省教育廳、為推進學校[illegible]、以增進學生之健康起見、定於五月六七兩日在教廳舉行[illegible]中學體育會議、以研究改[illegible]體育辦法、凡省立[illegible]學校校長(或主任)體育主任、或體育教員、隊校長[illegible]、

慰勞東華
參加者踴躍

[illegible]

陶英乒乓隊 今晚戰廣東

[illegible]

全國道路協會擬定 腳踏車競賽規則

中華全國道路建設協會[illegible]腳踏車競[illegible]、十二日在市中心區[illegible]、[illegible]古拔路七十號[illegible]、[illegible]

魯全運預選 二次籌委會

濟南訊、山東省政府教育廳、九日上午[illegible]、[illegible]

邱飛海推銷網球

[illegible]

漢良盃小足球賽延期

[illegible]

催領五千米競走獎品

[illegible]

介紹體育研究與通訊

[illegible]

劉慎旃著體育革命 新訂優待函購辦法

[illegible]

東南西北

强
[illegible]

奇
[illegible]

童子[illegible]

[illegible]

中央信託公司
總公司 上海北京路二七〇號
資本金 實收一百萬元
公債金 國幣四十萬元
信託部
銀行部
儲蓄部
保險部 辦理水險火險業務
保管庫
堆棧
分公司 漢口江漢路一二號
虹口辦事處 上海北四川路崑山花園路
西門辦事處 上海中華路一五五六號

中法大藥房
本埠總分店同時舉行：
大廉價大贈品兩星期
四月十七日截止
紀念兒童節
提倡兒童衛生 促進兒童健康

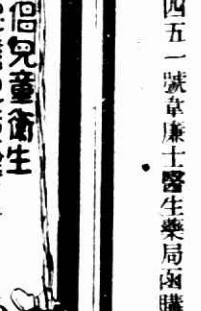

缺乏母乳與喂養失宜
致此江蘇小孩患消化器病
但嬰孩自己藥片迅速治愈之

母乳為嬰兒最良食品天然完美決非他物所能及但在特殊情形之下有時不得不以他物代之則小兒往往因此而患消化器病如泄瀉嘔吐腹痛便秘等等凡遇此情形除設法改正其飲食外投以一二劑嬰孩自己藥片每得迅速復原多數父母均已實驗嬰孩自己藥片有此神效江蘇嘉定堵前譚永生號譚永祺君即其中之一也

譚君書云「小甥平官現年四歲當初生時因乏母乳喂以乳糕致患積食胃呆等症服各種消化藥均無甚效後試嬰孩自己藥片諸症悉除自是身體健康異常活潑矣」

嬰孩自己藥片係高明兒科專家處方製成之小兒專藥其治療嬰孩食積胃純發熱便秘腹痛泄瀉嘔吐傷風痰厥蛔蟲出牙以及一切腸胃疾病味道最美功效最大

各大藥房均有出售或逕向上海江西路四五一號韋廉士醫生藥局函購每瓶大洋七角六瓶三元五角郵費在內

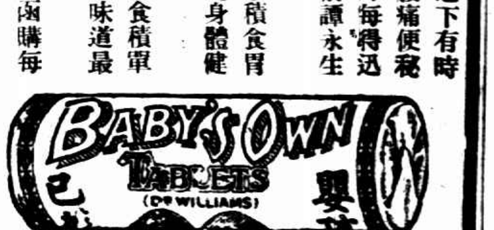

國債基金管理委員會廿四年三月份基金收支報告

上月結存洋八百九十二萬[illegible] 收關稅洋[illegible] 共計收洋[illegible]
付[illegible]庫券本息洋二十五萬五千八百零七元五角二分 付編遣庫券本息洋四十七萬六千七百元 付十九年關稅庫券本息洋八十四萬元 付十九年善後庫券本息洋五十萬零八千八百[illegible]
付[illegible]庫券本息洋六十二萬零八百元 付二十年統稅庫券本息洋七十二萬四千三百二十元 付二十年關稅庫券本息洋七十二萬二千二百二十元 付[illegible]
付[illegible]一百四十三萬元 付七年長期公債本息洋七十七萬四千元 付十四年公債本息洋二十萬零六千二百五十元 付賑災公債本息洋十八萬七千零七十元 付[illegible]
本息洋四十萬零九千元 付治安庫券利息洋二萬元 付十七年金融長期公債本息洋一百六十五萬九千二百七十五元 付十六年賑災公債本息洋[illegible]
百零二元五角二分 本月結存洋五百四十六萬零五百二十九元四角四分 存中央中國交通三銀行應付未付本息 [illegible]
[illegible]

全世界注目

三國首揆古宮中會議

上午英代表陳述聘問各國之結果　下午討論法向國聯申訴德整軍案　意相草擬會議議程

◎斯特里薩十一日路透社電、瑪吉沃爾湖中貝拉島上十七世紀古建築壯麗之波羅牟宮、今日為全世界所注目之點、蓋歐洲三大強英法意之當軸集會於此、以討論綏靖歐洲問題也、今晨鐘鳴十一句、歐洲最有能力之外交家五人、即英國之麥唐納與西門・法國之佛蘭亭與賴伐爾・意國之墨索里尼、環坐於古宮音樂室中、古色斑爛之方案、開始其重要會議、當會議進行之際、僅有限之官員得蒞該島、故非俟今晚諸代表回抵斯特里薩時、不能得悉討論之情形也、惟聞午餐前之時間、全由英代表陳述西門聘問柏林及艾登聘問莫斯科華沙柏拉格之結果、

意方款待　晨間會議於午後一時三十分暫止、由意政府在宮中宴款待諸賓、都四十人、閱諸代表散步島上、並瞻禮歐戰中意軍總司令加度那將軍之墓、午後會議於五時開始、討論法國向國聯申訴德國重整軍備事

會議議程　外間前傳意相墨索里尼將在會議中提出歐洲安靖之切實方案、今悉墨氏暫時將專事草擬會議議程、其中含有㈠透徹研究內德國實施強迫軍役制所引起歐洲之局勢、㈡英閣員聘問歐洲數都城及其所及於二月三日倫敦公報之影響、㈢對匈奧保三國軍備可能的讓步、

嚴密戒備　意當局曾作極嚴密之戒備、以保諸代表之安全、諸代表所經過之邊界與鐵路大道、均駐有軍警、嚴加防衛、且在數處安置機關槍、法總理佛蘭亭今晨偶在其旅館外散步、忽見有便衣者二十人尾隨其後、乃即回館、英代表麥唐納與西門今晨八時四十分抵此、墨索里尼在車站迎迓、操英語致敬、並有意軍樂隊奏「上帝佑皇」一曲、旋法代表高冠禮服、英代表則衣便服、同乘汽油船渡湖登島、

法俄將成立軍事同盟　英對會議計劃已變更

決定使法擴大其對俄協定　成爲普遍之歐洲保安公約

◎倫敦十日國民社電、今日得悉、法國與蘇俄行將成立軍事同盟一事、已使英國政府臨時變更其參加斯特萊薩會議之計劃、內閣於麥唐納首相及西門外相動身前、召集非常會議、決定此項變更、據稱英國自聞法俄同盟消息後、決定設法使法國擴大其對俄協定、而成爲普遍之歐洲保安公約、或在法俄協定之外、另締其他公約、俾使德國參加、

西門訪晤美使　外相西門於閣議前曾與美國駐英大使賓漢作長時間之晤談、西門履述局勢、以備羅斯福總統之參考、西門稱、英國不欲在斯特萊薩會議中另作新表示、此項會議、純屬探討性質云、法國代表團乘火車至斯特萊薩、其中一人在途中發表聲明稱、英國之計劃或有獲得法國贊同之機會、如德國仍拒絕加入國聯、則法俄新計劃中載有雙方的互援公約、保護歐洲以抗德國云、

法代表之表示　該代表復明白表示、據法人意見、任何國家退出國聯、實使其他忠忱之會員國有重新決定其立場之必要、而對非會員國之威脅、尤應設法保衛云、法代表之言論、可視為擬議中之法俄協約、志在成為國聯結構內集合安全制度之一部、並非對付任何國家之軍事同盟云、

報載協定內容　◎巴黎十日國民社電、法國報界對於最近之法俄協定、至為緘默、政府方面則竭力否認此次協定為兩國軍事同盟之先聲、惟新聞報則一反其說、稱法俄協定無疑的等於一公開之同盟、而此同盟之意義、即為戰爭云、惟官方則堅稱協定之大概不過為解釋國聯盟約之普通原則、而所成立之條款、亦不過一種大綱、其如何施行、尚須待諸將來之簽訂云、此項協定之第一條係序言、對於國聯盟約之第十第十六及十七等條均有確定之界說、而對於第十條之第二節、即一侵略國家不顧國聯盟約而逕啓兵端之應受軍事裁制之步驟、亦曾特別論及、協定第二條規定爭執之無須立即加以干涉者、第三條即末條、則係依據國聯盟約第十六條第一節之規定、規定對付毫無顧忌之侵略者之行動、

意謀與德合作

斯特里薩十一日哈瓦斯透電、今日意大利民報載有一文、顯出墨索里尼之手筆、略謂意國因歐洲天涯險釁密布、故仍須維持陸軍六十萬人、備有最新式之武器、俾聯合空軍與海軍保障和平、文中又述及最近之將來、有舉行另一國際會議之可能、而包括未出席斯特里薩會議之德俄波蘭三國、該文已引起外交界之甚大注意、蓋意中含有意國將再謀與德合作、而不欲在斯特里薩會議中制定抗德之聲壘也、

白宮嚴格中立

華盛頓十日路透電、羅總統與國務總理赫爾今日在白宮討論、志在使美國不被牽入外國戰爭之嚴格中立政策、據消息電通各界稱、羅總統贊同參院軍火調查委員會委員尼氏與克拉克氏所提出之決議案、此案除授權政府統制戰爭時所獲之暴利外、且禁止美國貸款與交戰國以充購買軍火及其他戰品之用、並授權羅總統拒絕簽發護照給予圖入戰區之美人、

東報咸抱懷疑

東京十一日路透電、東京各報對斯特里薩會議、咸抱懷疑態度、時事新聞謂該會議之結果猶在未定之天、且恐德國之重整軍備、將使軍縮前途愈形紊亂、該報並希望日政府充分準備以防歐洲風潮延及東亞、蓋德國舊日殖民地問題、或將引起風潮也、該報末稱、日本決計保留受託代管之諸島云、

英輪遇狂風　擱淺沙灘

◎倫敦十一日路透電、白星輪船阿奎唐尼亞號、昨日午後載客三百、駛入英國蘇桑普墩口岸時、適遇狂風、致擱於淺灘、今晨四時十分有拖船九艘乘高潮以全力曳之、冀其浮起、但無效果、船客後由拖船轉送登陸、今晨五時潮水退落、該船猶未浮起、

匈總選結果　統一黨勝利

◎布達佩斯十一日國民社電、據今晨發表之公報、匈牙利於三月三十日至四月七日間所辦之總選舉結果、統一黨竟於二百四十五票中獲得一百六十九席、適得三分之二之大多數、餘為多小黨所得、至匈牙利之國社黨則僅得兩席而已、新國會將於四月二十七日舉行非正式會議後、再於三十日由總統賀泰親自舉行開幕禮云、

吳市長報告

滬市社會建設事業之推進

衛生事務所・公共大禮堂・火葬場等　都是今年年內所要舉辦的事業

緒言　吳市長爲積極推進本市各種社會事業起見、昨特邀請本市各界領袖・公共大禮堂・火葬場・等委員會委員、籌商進行辦法、到九十餘人、席間市長有長篇報告、辭甚懇切、茲探錄其原稿如下、

各位先生、今天請各位先生來此午餐、就是想請各位先生來共同商討關於閘北大禮堂・南市大禮堂・浦東衛生事務所・閘北衛生事務所・火葬場等幾件社會事業的進行、市政府規定今年為社會建設年、關於社會建設事業、應辦的事很多、但是我們因經濟等種種關係、不能一時儘量完成、所以祇能就地方政府與社會的財力情形、只就社會需要最急迫的、先行逐漸舉辦、

平民福利事業　最近我們決定要舉辦的事業、一是建築二千間平民住所、一是改良與救濟人力車夫、這兩件事現已見有的效、由已組織平民福利委員會的委員、都著手進行、該平民福利委員會委員、都為本市中外知名之士、

識字運動　其次我們今年還要舉辦識字教育、擬自七月一日起至明年六月底止、在這一年內、將市區內不識字的人、施予强迫的識字教育、使人人都識字、據以前的估計、在本市市區內、兩租界除外、不識字的人、約有九十萬之多、所以我們想以一年的時間來解決上海市的文盲問題、此事現亦已組織委員會、辦理推行、這幾件事、我們熱切地希望地方上各界人士、盡力的來幫助我們、促其成、

學校建設　其次關於學校建設事業、上海市內的學校很多、但是有很多學校的校舍、已破舊不堪、或設備太不完備、因此我們又想在今年內、將幾個市立的校舍、徹底的建築、不但校舍須設法改良、即在設備方面、也要盡力大加完備、此事現在已另外組有委員會、正在積極進行之中、

衛生事務所　今天召集各位先生到這裏來、剛才已經說過、是為共同商討關於閘北大禮堂・南市大禮堂・浦東衛生事務所・閘北衛生事務所・火葬場等幾件社會事業的進行、衛生事務所的建設、已為本市很迫急的需要、現在上海市立的衛生事務所、吳淞有一個、南市有一個、江灣有一個、高橋有一個、這幾個衛生事務所成立後、使當地方的人民得到了不少的便利、這是我們親眼目睹的事實、好像高橋衛生事務所沒有成立以前、高橋地方的嬰兒死亡率為百分之四十、自從衛生事務所成立後、死亡率減至百分之二或四、換言之、在高橋衛生事務所沒有成立以前、高橋的嬰兒一百個之中、死四十個、自從衛生事務所成立後、在一百個嬰兒之中、祇死二個或四個而已、很顯明的、因為衛生事務所之設立、嬰兒死亡率、已呈銳減的現象、又好像江灣一帶的人民、和江灣附近林立的學校的學生等、因得到衛生事務所的成立、也得到了許多的便利、如學生們的眼病牙病等等、得到醫治的人數很多、再譬如南市衛生事務所、在從前每天到那裏去求醫的、只有六百人、現在差不多每天竟有二千人、以此就可以證明衛生事務所需要的迫切、現在南市閘北雖都已有醫院、但是醫院和衛生事務所的性質和功用、各有不同、而現在浦東與閘北兩處的衛生事務所尚付闕如、所以我們想趕緊在浦東和閘北兩處、各設衛生事務所一所、來施行防疫、以便利當地人民、並當辦公共衛生事務、這是我們要建築浦東和閘北兩衛生事務所的緣由、

公共大禮堂　其次關於閘北大禮堂和南市大禮堂的建築、建築大禮堂的需要我們覺得也很迫切、南市現在的人口約有六十一萬七千五百七十三人、閘北現在的人口有六十九萬七千二百九十四人、南市差不多六十二萬人、閘北差不多七十萬人、在這兩處的人民、既如此之多、關於這兩處人民的婚喪喜慶的事情、當然不在少數、故建築大禮堂的需要、也當然很迫切、現在這兩處人民因為缺乏禮堂的緣故、所有婚喪喜慶之事、不能不借旅館酒館廟堂等來舉行、因此禮節方面、亦得很不莊嚴、同時、無謂的浪費也太大、所以我們要在南市建築一座大禮堂、在閘北也建築一座大禮堂、以供南市和閘北市民、舉辦婚喪喜慶等事之用、而且公共大禮堂還有三種好處、第一是簡單、我們所想建築的大禮堂內、關於婚喪喜慶等事的種種設備、無不力求完全安善、如有人有婚喪喜慶等事、要到大禮堂裏來舉行、裏面一切設備都有、辦事的手續、可以簡單不少、第二是經濟、如有婚喪喜慶等事、到大禮堂來舉行、所有一切衣帽鞋襪等服裝以及其他事件、都必須依照大禮堂所定最儉省的規則辦理、以付經濟的原則、第三是莊嚴、如果一是簡單經濟、社會上一般有錢的人、以為太簡單、經濟、不好、他們要辦得熱鬧、我們所要建築的大禮堂是很莊嚴的、莊嚴不是金錢所能買得到的、我們大禮堂裏一切設備、禮節、都是經過周密的研究而規定的、與世俗的舖張場面絕然不同、此外、大禮堂還可以作社交的中心、同時我們還可以借他為一切民衆集會與訓練之所、所以禮堂還有許多的益處、我們為要改良風俗、改移風氣、提倡節約、以及普及民衆教育起見、不能不有這兩種大禮堂的建築、我們計劃中的大禮堂之建築、規模很大、想在內中設一個大禮堂、約可容九百人、在旁邊再建一個較小的禮堂、約可容二三百人、使同時可有幾家人家舉行、此外在兩旁再設立酒菜茶點禮服店等等、什麼東西、都應有盡有、而一切價格、都可得非常低廉、務使便利經濟、雙方兼顧、

火葬場　有關於籌建火葬場的事、我們想建築兩個火葬場、一在浦東、一在浦西、我們為上海的市容・土地・公共衛生等等關係、有建公墓、提倡火葬的必要、所以我們想先設立一所火葬場、因為我們在市區內無論什麼地方、無不看見有許多攻墓、甚至有許多棺材、曝露在田野中、這非但有礙我們的市容、交通道路、以及公共衛生、就是我們活着的人見了、心中實在也有所不安、所以籌建火葬場之舉、也應當為人所注意、

期在必行　上面所說幾件事、都是我們在今年社會建設內所要舉辦的事業、衛生事務所、我們定四五兩月為籌備時期、六月為建築時期、大禮堂定四五六月為籌備時期、七月為建築時期、火葬場也擬於本年內興建、市府對於這幾件事、已認為在必行、故雖在財政十分困難的今日、亦決積極努力來辦理、市政府已擬撥一筆款子、但是還不夠、故需要請地方人士盡力予以贊助、以速其成、

希望市民合作　我想市政是最需要市民精神的、雖然現在還沒有完全達到自治時期、但是祇要人民能為地方出力、就可以表現自治的精神、所以市政府同人對於所有關於一切社會新事業的建設、不僅在籌備的時候、要請地方領袖人士來參加籌備、就是在建設告成以後、在管理方面、也要想請地方人士來參加管理、如市政府去年興建的運動場・體育館・游泳池・圖書館・博物館・市立醫院・市立衛生事務所等、都莫不如此、因為如此一方面可以表現政府與人民的合作、一方面也足以促進地方自治的實現、所以我們請各位先生對於最近要建設的幾件社會事業要竭力予以贊助、俾得早觀厥成、（中央社）

×　×　×　×

日使偕同各地日總領事　昨午拜謁吳市長

中央社云、日本駐華各地總領事、日前應日使有吉明之召、來滬舉行會議、業於前日閉幕、昨日下午二時三十分、日使有吉明偕同橫竹參事官、率領各地總領事、赴市政府拜謁吳市長、一行共十八人、計上海總領事石射、青島總領事坂根、廣東總領事河相、福州總領事宇佐美、濟南總領事西田、南京總領事須磨、漢口總領事三浦、廈門總領事塚本、山田書記官、川西領事、杉原領事、岩井領事、有野書記官、西田書記官、中田秘書等、當由吳市長接見、並備茶點招待、晤談約一小時、始興辭而去云、

唐有壬昨晚宴各地日總領

新聲社云、外交部常務次長唐有壬、因各地日總領事集團開會、特於昨晚在國際飯店設宴招待各地日總領、除駐天津日總領川越外、若河相・三浦・西田・坂根・宇佐・塚本・及須磨・石射等八人、均在被邀之列、此外並邀日使有吉明、及外部駐滬辦事處秘書局長、本市市政府秘書長俞鴻鈞等陪云、

矢田由青來滬今晨可抵埠

前日本駐滬總領事、日本公使矢田七太郎、頃乘休假之暇、來滬觀察、業於日前經大連抵青島、前日下午由青島乘招商局輪船海元號來滬、本定於昨午抵此、嗣因天氣不佳、今晨八時許可抵此、據日人方面消息、謂矢田此來、係歷訪我國當局、到滬後將會晤日本公使有吉明氏、按矢田氏曾任上海日本總領事多年、

火星距離地球　今日最近

各地天文化學家觀測火星有無人類

太陽系各行星、以火星之距離與地球最近、而今日又為近數年中火星與地球最近之一日、因今日為火星之近日點也、地球與火星之距離、約為一萬萬五千六百萬餘里、而今日則約為八千萬華里、比較上幾縮短一倍、天文家對火星上有無人類、及火星人類之進化程度究竟若何、雖意見未盡一致、惟多數之意見、咸信火星上確有人類、且其文化甚高、如無線電發明家馬可尼氏即信電台上時常感受一種莫明其妙之電波、係發自火星者也、故各國天文學家、咸於今日集設備完善之文台、以觀測火星、辨究有無人類、惟我國天文台設備、尚不足以獲較好之成績（新聲社）

司法院

解釋被告所在地疑義

如視爲起訴時確在其區域內　雖越境捕獲亦屬有權管轄

◎南京十一日電、司法院現解釋被告所在地疑義如下、受理第一審之縣政府本兼有檢察職權、又刑事訴訟法第十三條所謂被告所在地係以起訴時為標準、至其所在之原因、無論自由與强制皆所不問、故受理第一審之縣政府、雖係越境將被告捕獲、如可視為起訴當時被告等確在其區域內、自屬有權管轄、

巴黎捕獲德國間諜

◎巴黎十一日國民社電、德人龐赫巴今日在此被捕、官方宣布、龐氏為德國間諜機關首領、近曾刺探法國軍事協定之內容、及法國帝制派政變之可能性云、

李石曾由京來滬

◎南京十一日電、李石曾前偕張人傑吳敬恆赴滬、事畢、十一日李由漢抵京、當分訪各中委、晤商一切、聞李擬於短期內赴西南一行、本埠訊、李石曾昨晚乘夜快車離京來滬、今晨抵埠、

褚民誼返京

褚民誼昨夜離滬返京、

妙特靈

脚趾濕癢　祗須一點　瘡癬皮病　搽膚即靈

根治搔癢……　皮膚病　請採用……　妙特靈

去濕止癢　殺菌消毒　防腐生肌　藥到病除

上海新星西藥行獨家經理

可怕的春天

春天是何等快樂呢、萬物都現着生動活潑的景象、花柳梅蕊到這時令、比較別的季節動更迅傳染、更易、所以惹花柳性病人們、最可怕的就是春天、君如備有……

海波藥、那怕春氣怎樣鼓動、搔毒怎樣劇烈、每日調服、就能血清毒解、漸漸痊愈、永不再發、（每瓶二元）

上海五洲大藥房發行……各埠分支店均售

毋忘！

本會四月份開獎期照章定於十五日（星期一）正午十二時舉行、凡儲戶尚未付款者、望從速於期前付款、以保獎權、有志儲蓄而尚未入會者亦望於期前入會、以享鉅大利益、本月份第一特獎五萬元外、第二特獎亦已達一萬數千餘元、頭二三四等獎每種各有六十餘個、再爲便利儲戶入會付款起見、星期六下午及星期日全日（即十三日下午及十四日全日）仍照常辦公、此佈

（詳章函索即奉）　電話通知當即派員前來接洽

上海愛多亞路七號　電話八二一八〇

萬國儲蓄會啓

倫敦中國藝術展覽

上海預展會

展覽物品：書畫　織繡　銅器　瓷器　古書　玉器　摺扇　景泰藍　剔紅　考古選例

會址：四川路蘭路二十二號（中國銀行舊址）

會期：自四月八日起至卅日止、每日上午九時至下午六時止（每逢星期一上午停止參觀）

券價：每張二元正

目錄：中文每冊大洋一元　英文每冊大洋一元五角

售券處：本會門首　漢口路中國銀行及各辦事處　寧波路上海商業儲蓄銀行及各分行　南京路中國旅行社

一幕短的趣劇

紅錫包香烟

永泰和烟草股份有限公司總經銷

CI-300